

おにはそと!ふくはうち!
(やしお幼稚園豆まき)



●(特集)統一地方選挙：P2~4

上三川町ホームページ <https://www.town.kaminokawa.lg.jp>
〒329-0696 栃木県河内郡上三川町しらさぎ一丁目1番地 ☎0285(56)9111

- 町から：P5~14
- 図書館から：P15
- 町の話題：P16~18
- 東館南集会所から：P19
- 中央公民館から：P20~21
- 上三川いきいきプラザから：P22~23
- スポーツ情報：P24~25
- お知らせ版：P26~31
- 町内各所で豆まき：P32

統一地方選挙

栃木県議会議員選挙

投票日 4月7日(日)

上三川町長選挙

投票日 4月21日(日)

4月は、統一地方選挙が行われます。統一地方選挙とは、平成31年3月1日から5月31日までの間に、任期満了が予定されている地方公共団体の議会の議員又は長の選挙等について、住民の地方選挙に対する関心を高めるほか、選挙の円滑な執行と経費の削減を目的に、選挙の期日を統一して行うものです。上三川町では、栃木県議会議員選挙の投票が4月7日に、上三川町長選挙の投票が4月21日に行われます。

私たちの生活に直接関わる身近な選挙です。投票日には、棄権せず、あなたの貴重な一票を投票しましょう。

●投票できる方

①栃木県議会議員選挙

平成13年4月8日以前に生まれた日本国民で、平成30年12月28日以前から引き続き上三川町に住所を有し、住民基本台帳に登録されている方

②上三川町長選挙

平成13年4月22日以前に生まれた日本国民で、平成31年1月15日以前から引き続き上三川町に住所を有し、住民基本台帳に登録されている方

ただし、4月21日の投票開始(午前7時)までに他の市区町村に住所を移した方は選挙権がなくなりますので投票できません。

●町内で住所の変わった方

栃木県議会議員選挙については3月13日まで、上三川町長選挙については4月1日までに町内で住所異動(転居)の届出をした方は、新しい住所の投票所で投票できます。それ以降に住所を異動した方は、前住所の投票所で投票してください。

●県内の他市町から転入してきた方

栃木県議会議員選挙において、平成30年12月29日以降に転入の届出をした方は、上三川町では投票できませんが、一般的には前住所地の市町でその市町に係る選挙区の投票をすることができます。ただし、これに該当する方は、いずれかの市町の長が発行する「引き続き栃木県の区域内に住所を有する旨の証明書(無料)」をあらかじめ住民担当窓口で受け取り、前住所地の投票所の受付で提示するか、「引き続き県内に住所を有することの確認(無料)」を受けなければ、投票できません。また、期日前投票や不在者投票を行う場合にも、この手続きが必要になります。

●入場券を忘れずに

入場券は、世帯ごとに圧着式のはがきで郵送します。1枚のはがきに4人分までの入場券が記載されていますので、投票の際には各自の入場券を切り離し、本人の入場券を持参してください。

もし、入場券を紛失した場合でも、選挙人名簿に登録されていれば投票できますので、投票所の係員に申し出てください。

●点字投票・代理投票

目の不自由な方は点字で投票することができます。また、身体が不自由などで文字を書くことができない方は、投票所の係員が代理で投票用紙に記載して投票することができます。いずれも投票所の係員に申し出てください。

●期日前投票・不在者投票(宣誓書)兼請求書の記載が必要です。

投票日当日に仕事、旅行、冠婚葬祭等の用事があるなど、一定の事由に該当して投票に行けない方は期日前投票をすることができます。

▼期間＝

◎栃木県議会議員選挙

3月30日(土)～4月6日(土)

午前8時30分～午後8時

◎上三川町長選挙

4月17日(水)～4月20日(土)

午前8時30分～午後8時

▼場所＝役場正面玄関ホール

なお、長期出張等のため上三川町で期日前投票ができない方は、不在者投票をすることができますので、町選挙管理委員会(以下「町委員会」といふ。)に早めにお問い合わせください(期間、期日前投票の場合と同様です)。

●郵便等による不在者投票(代理記載制度もあります。)

郵便等による不在者投票ができる方は、次のとおりです。

- ①身体障がい者手帳の交付を受けている方
- ②戦傷病者手帳の交付を受けている方
- ③介護保険法に規定する要介護者で介護保険の被保険者証に要介護状態区分が「要介護5」と記載されている方

なお、①～③に該当していても、障がいの箇所や等級等により郵便等による不在者投票が認められない場合がありますので、詳しくは町委員会までお問い合わせください。

また、郵便等による投票をする場合には「郵便等投票証明書」が必要です。証明書の交付を希望する場合は交付済みの証明書の有効期限が過ぎている等の場合は、早めに町委員会に申請等の手続きをしてください。郵便等による不在者投票の請求の期限は、栃木県議会議員選挙については4月3日(水)の午後5時まで、上三川町長選挙については4月17日(水)の午後5時までとなります。

●入院(所)中の方は

栃木県選挙管理委員会が指定した病院や老人ホームなどの施設に入院(所)中の方は、その施設で不在者投票をすることができます。詳しくは、入院(所)先の施設、又は町委員会にお問い合わせください。

●町長選立候補予定者説明会

町委員会では、上三川町長選挙に立候補を予定している方への説明会を開催します。立候補予定の方(代理でも可)は、ご出席ください。

▼日時＝3月15日(金)午後2時から

▼場所＝役場3階中会議室

▼問い合わせ先＝

上三川町選挙管理委員会

(総務課自治行政係内)

☎9116



投票区及び投票区域一覧表

(平成31年3月1日現在)

投票区	投票所名	区 域
第1投票区	本郷小学校体育館 (上三川町大字東蓼沼251番地)	上郷1区・上郷2区・上郷3区・上郷4区・上郷5区・ 西蓼沼・東蓼沼西・東蓼沼東・中根・向川原・東汗 東・東汗西・上文挾
第2投票区	本郷北コミュニティセンターホール (上三川町大字西汗1528番地1)	西木代・西汗上東・西汗上西・西汗下・磯岡・美里・ 露無・本郷台第1・本郷台第2・本郷台第3・ひがしは ら
第3投票区	坂上小学校体育館 (上三川町大字坂上628番地)	三ツ家・常光坊・五分一・三村・坂上本田・坂上河 原・三本木・雇用促進住宅南
第4投票区	中央公民館大ホール (上三川町大字上三川3970番地)	下町1区・下町2区・下町3区・下町4区・下町5区・ 下蒲生
第5投票区	上三川町役場町民ホール (上三川町しらすぎ一丁目1番地)	上町・峰町・上蒲生南・しらすぎ・マロニエプラザ・ 並木・殿山寮・上三川寮・白鷺寮
第6投票区	上三川小学校体育館 (上三川町大字上三川4594番地)	中町・大町・東館北部・東館南部・泉町・井戸川・愛 宕町・桃畑・睦淵・雇用促進住宅・友愛苑
第7投票区	明治南小学校体育館 (上三川町大字多功1412番地)	天神町・西町・本町・城台・下多功・多功下坪・下 梁・川中子1区(地番1~199)・間の田・西浦・富士見 台・県営かみのかわ住宅
第8投票区	明治コミュニティセンターホール (上三川町大字大山558番地1)	大山第1・大山第2・大山第3・大山第4・上梁・川中 子1区(地番200~)・川中子2区・下神主・上神主・鞘 堂・薄市・トータスホーム・ゆうきが丘第1・ゆうき が丘第2・ゆうきが丘第3・ゆうきが丘第4・ゆうきが 丘第5
第9投票区	北小学校体育館 (上三川町大字上蒲生1725番地)	願成寺・上蒲生北・日産第3・上蒲生東・川中子3 区・石田下坪・西田南・西田北・島崎・石田上坪・ 十三塚

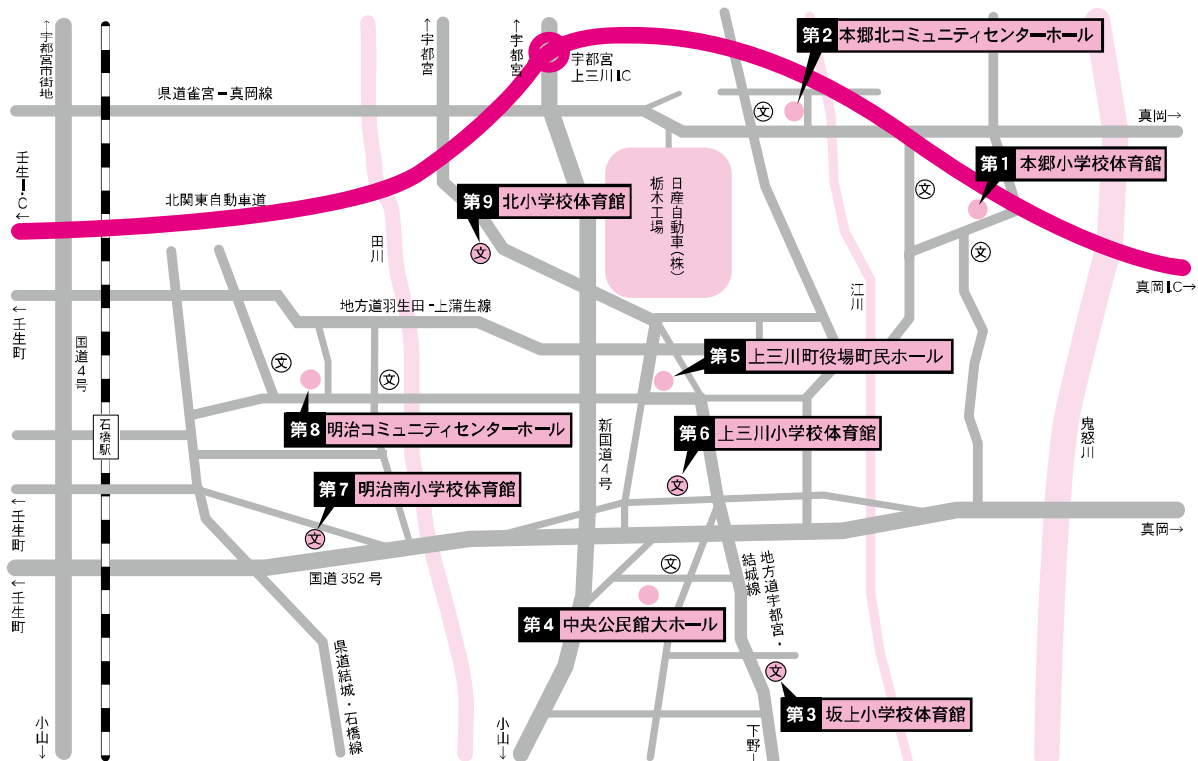

投票所のご案内

栃木ケーブルテレビ

上三川町 エリア拡大のお知らせ

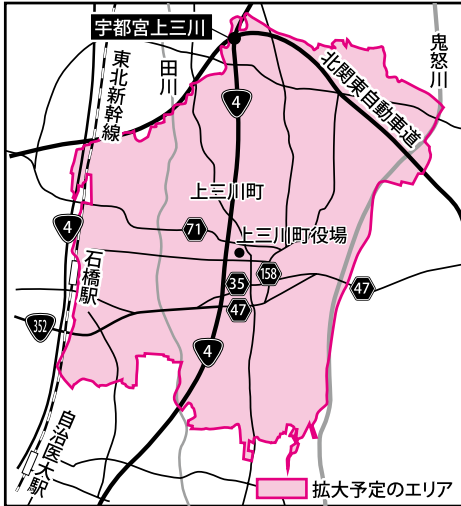

栃木ケーブルテレビを運営するケーブルテレビ(株)は現在、栃木県栃木市・下野市・壬生町、及び群馬県・茨城県の各一部地域の北関東エリアで光ファイバーを使用し、4K放送をはじめとしたデジタルテレビ放送、最大3Gbpsの超高速インターネット、固定電話等の様々なサービスを提供しています。

そのケーブルテレビ(株)がこの度、上三川町に開局することになりました。

ケーブルテレビ独自の地域情報番組では街のイベント・学校行事・お店紹介・行政情報・災害情報の発信など地域の皆様の安心・安全・地域文化の向上に寄与する身近な情報を放送いたします。

なお、ケーブルテレビの利用には申込と工事、月額利用料金が必要となります。

詳しくは栃木ケーブルテレビまでお問合せください。

2020年1月
上三川町全域開局予定

栃木ケーブルテレビは、2019年12月以降に町内全域でケーブルテレビサービスの利用が可能になるよう整備を進める予定です。

※一部エリアについては開局が遅れる場合がございます。

●スケジュール (予定)

2018年12月～2019年7月頃にかけて順次	電柱使用承諾、支線承諾
2019年8月～2020年1月頃	ケーブルテレビ幹線工事
2020年1月	全域開局

光ファイバー敷設工事に伴う電柱使用承諾・支線承諾のお願い

ケーブルテレビの光ファイバーケーブルは、町民の皆様が所有する土地に設置された東京電力やN T Tの電柱をお借りし敷設していきます。電柱の使用に対し、電柱使用承諾や支線承諾のお願いでケーブルテレビのスタッフが皆様のお宅へ訪問させていただくことがありますので、ご協力をお願いします。

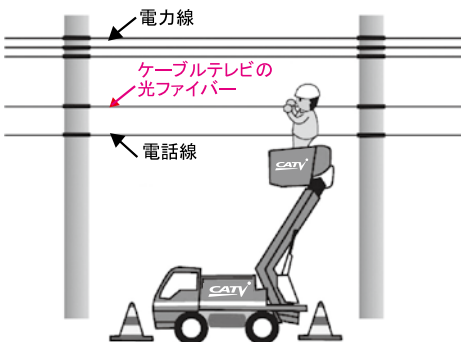

■幹線工事

既存の電柱(東京電力・N T T)に設置された電力線と電話線の間にケーブルテレビの光ファイバーケーブルを敷設します。電柱位置によっては、みなさんの土地の上空にケーブルが敷設される場合がありますが、あくまでも既存の電力線の下に敷設いたします。電柱地権者様には光ファイバーケーブルの敷設前におあいさつと電柱使用のお願い(承諾)にお伺いさせていただきますので、ご理解、ご協力をお願いします。

■支線工事

電柱の補強に関わる地支線の設置工事です。工事が必要な電柱の地権者様には、ケーブルテレビよりご協力をお願いにお伺いさせていただきますので、ご理解のほど、よろしくお祈いします。

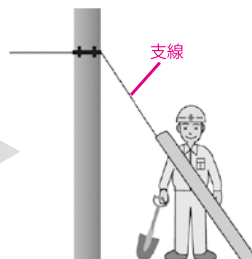

ケーブルテレビに関するお問合せ

CATV 栃木ケーブルテレビ

栃木県栃木市樋ノ口町43-5

0120-25-1819

企画課 情報広報係 ☎569117

平成31年4月から国民年金保険料の産前産後期間の免除制度が始まります

国民年金第1号被保険者の方が出産をした際には、出産予定日又は出産日が属する月の前月から4か月間(産前産後期間)の国民年金保険料が免除される制度が始まります。産前産後期間として認められた期間は、保険料を納付したものととして将来の老齢基礎年金の受給額に反映されます。

▼対象となる方＝

「国民年金第1号被保険者」で出産日が平成31年2月1日以降の方

▼受付＝

平成31年4月1日(月)～
※出産予定日の6か月前から提出が可能です。

▼必要なもの＝

- ・マイナンバーのわかるもの
- ・出産予定日のわかるもの(母子健康手帳など)
- ・印かん

▼問い合わせ先＝

保険課 国保年金係
 ☎(56)9134
 宇都宮西年金事務所
 ☎028(622)4281

職場の健康保険に加入したとき、やめたときは届出が必要です

会社に勤めることになり職場の健康保険に加入した場合や、その被扶養者になった場合、または、職場の健康保険をやめて国民健康保険に加入するときは、役場への届出が必要となります。

届出が遅れると、国民健康保険税が課税されたままになったり、職場の健康保険の資格を喪失した日までさかのぼって課税されたりしますので、14日以内に次のものを持参のうえ、保険課で手続きをお願いします。

【職場の健康保険に加入したとき】

届け出に必要なもの

- ・国民健康保険被保険者証
- ・職場の健康保険証
- ・顔写真付きの身分証明書(運転免許証、マイナンバーカード)
- ・マイナンバーのわかるもの(マイナンバーカード、個人番号通知カードなど)

【職場の健康保険をやめて、国民健康保険に加入するとき】

届け出に必要なもの

- ・職場の健康保険をやめた証明書(資格喪失証明書、退職証明書など)
- ・顔写真付きの身分証明書(運転免許証、マイナンバーカードなど)
- ・マイナンバーのわかるもの(マイナンバーカード、個人番号通知カードなど)
- ・年金手帳

▶問い合わせ先＝保険課 国保年金係 ☎(56)9134

はじめよう **そろばん**

田村そろばん教室

月・水・木
3:30～

土
11:00～

5才より

場 所＝上三川町上三川4879 問合せ＝080-5094-8881
(暮らしの店 海老原善次商店 2F)

固定資産課税台帳等の縦覧・閲覧

●縦覧

納税者は、自己所有以外の土地または家屋の評価額(所有者の情報を除く)を縦覧することができます。

縦覧の趣旨	自己の土地・家屋と、他の土地・家屋の評価額を比較し、適正であることを確認していただくための制度		
縦覧期間	4月1日から最初の納期限の日まで(5月7日) 午前8時30分から午後5時15分まで(土日祝日を除く)		
縦覧対象者と縦覧範囲	縦覧対象者	縦覧範囲	記載事項
	固定資産税の土地の納税者(代理人または納税管理人)	土地価格等縦覧帳簿	所在(地番)地目・地積・価格
	固定資産税の家屋の納税者(代理人または納税管理人)	家屋価格等縦覧帳簿	所在・家屋番号・種類・構造・床面積・価格
縦覧に必要なもの	・納税通知書または課税明細書・印かん・運転免許証など本人と確認できるもの ※代理人は上記のほか、委任状または承諾書の提出も必要となります。		
審査申出期間	固定資産課税台帳に価格を登録した旨が公示された日から、納税通知書の交付を受けた日の翌日から起算して3か月以内 ※固定資産課税台帳に価格を登録された価格について不服がある場合においては、上記の期間内に固定資産評価審査委員会に文書で審査の申出をすることができます。		

●閲覧

納税者は、固定資産課税台帳のうち、自己の資産が記載された部分について、一年を通して閲覧することができます。また、借地人・借家人等は借りている土地・家屋の閲覧をすることができます。

閲覧期間	4月1日より通年 午前8時30分から午後5時15分まで(土日祝日を除く)	
閲覧対象者と閲覧範囲	閲覧対象者	閲覧範囲
	①固定資産の所有者	所有している固定資産
	②土地を有償で借りている者	借りている土地
	③家屋を有償で借りている者	借りている家屋及びその敷地である土地
	④固定資産の処分をする権利を有する一定の人	権利を有する固定資産
閲覧に必要なもの	・納税通知書または課税明細書・印かん・運転免許証など本人と確認できるもの ・「閲覧対象者」の②③④に該当する人は、それらを証するもの(賃貸借契約書等) ※代理人は上記のほか、委任状または承諾書の提出も必要となります。	
閲覧手数料	1回につき200円(ただし、縦覧期間中の閲覧は無料)	

※縦覧・閲覧の場所は共に税務課窓口となります。

▶問い合わせ先=税務課 資産税係 ☎56-9123

～エコベア－の安心一貫施工～

丸宇興業株式会社

上三川町上郷1927
栃木県知事許可(般-27)
第23313号

ECOベア－事業部 いろよくまんてん

☎0120164910点

NISSAN INTELLIGENT MOBILITY



日産リーフ

NISSAN 栃木日産上三川店 ☎0285-56-7723

住所を変更したら必ず届出が必要です

入学や就職、転勤など、新しい生活が始まることの多い春は、引っ越しのシーズンです。住民票は、居住関係を証明するだけでなく、あらゆる行政サービスの基礎となります。住所が変更となった場合には、決められた期間内に必ず届出をしてください。

【住民異動届】

届出名		届出の期間	届出に必要なもの
転入届	他の市区町村から 上三川町へ住所を 異動したとき	実際に住み始めた日(異動日) から14日以内 ※異動日より前に届出するこ とは出来ません	・ 転出証明書(前住所地で発行) ・ 通知カードまたはマイナンバーカード ・ 届出人の本人確認ができるもの (運転免許証、健康保険証など) ・ 認印
転出届	上三川町から他の 市区町村へ住所を 異動するとき	転出する前、または転出した 日から14日以内	・ 届出人の本人確認ができるもの (運転免許証、健康保険証など) ・ 認印
転居届	上三川町内で住所 を異動したとき	実際に住み始めた日(異動日) から14日以内 ※異動日より前に届出するこ とは出来ません	・ 通知カードまたはマイナンバーカード ・ 届出人の本人確認ができるもの (運転免許証、健康保険証など) ・ 認印

※本人、同一世帯員、または家族の方以外が届出をする場合は委任状が必要です。

※住民異動に伴う関連手続きには、その他、必要になるものもあります。

※届出期間内に届出が提出されなかった場合や虚偽の届出をされた場合は、町から簡易裁判所に通知を行い、5万円以下の過料(住民基本台帳法第52条)の対象になる場合がありますので、ご注意ください。

▶受付場所＝上三川町役場 住民生活課

▶受付時間＝午前8時30分～午後5時15分（木曜日のみ午後7時まで）
土日、祝日、年末年始は除く

※3月～4月は住民異動に関係する届出が集中し、普段よりも手続きに時間がかかる場合があります。

▶問い合わせ先＝住民生活課 総合窓口係 ☎(56)9125

日用品、生活雑貨、作業用品、季節の商品、LPガス、灯油
暮しの店 **海老原善次商店**

商品1個から配達します。お気軽にご注文ください。 ☎ 0285-56-2065

ギャラリー &
多目的スペース

やねうら

ご利用を、随時受け付けています。
お気軽にお申し込みください。

上三川町上三川4879 FAX 0285-56-0390 URL <http://ebiharashouten.com/>

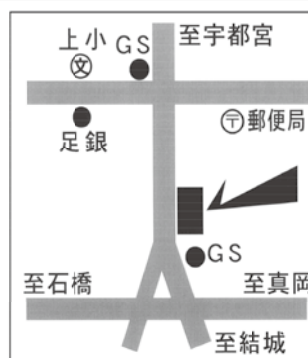

住民票等の証明書の取得は便利なコンビニ交付で!

☆コンビニ交付サービスは次のようなケースで利用できます

	土日祝日に証明書が必要なときは?	夜間・早朝に証明書が必要なときは?	外出先で急に証明書が必要なときは?	何の証明書がとれるの?
コンビニ交付	○ 土日祝日も利用可! (年末年始、メンテナンス時を除く)	○ 利用可能時間が1番長い! いつでも 午前6時30分～午後11時まで	○ 全国のコンビニで! 全国のセブン-イレブン、ローソン、ファミリーマート(マルチコピー機設置店のみ)	・住民票 (本人・同一世帯員分) ・印鑑登録証明書 (登録者本人のもの) ・所得証明書、住民税決定証明書 (本人最新年度分)
役場自動交付機	○ 土日祝日も利用可! (年末年始、メンテナンス時を除く)	○ 平日 午前8時15分～午後6時30分 (木曜日は午後7時まで) 土日祝日 午前8時30分～午後5時	✕ 役場1階ロビーのみ	・住民票 (本人・同一世帯員分) ・印鑑登録証明書 (登録者本人のもの)
役場窓口	✕ 平日のみ	✕ 窓口開庁時間のみ	✕ 役場窓口のみ	役場で取扱う各種証明書

※手数料は全て1通200円です。

※コンビニ交付サービスの利用時には、マイナンバーカード交付時に設定した利用者用電子証明書用の暗証番号(数字4桁)が必要となります。

※印鑑登録証明書をコンビニ交付で利用するためには、マイナンバーカードに印鑑登録情報を記録する必要があります。

※個人番号や住民票コードを記載した住民票は、役場窓口のみで交付しています。コンビニ交付・自動交付機では交付できませんのでご注意ください。

マイナンバーカードをお持ちでない方は

事前に交付申請手続きを行ってください。交付申請については、マイナンバーカード総合サイト※、もしくは住民生活課総合窓口係へお問い合わせください。

※「[個人番号カード 申請](#)」で検索できます。



**初回交付
手数料無料**

【マイナンバーカード】

▶問い合わせ先=住民生活課 総合窓口係 ☎(56)9125

児童医療費助成制度

お子さまが病気やケガで医療機関等を受診した際の医療費のうち「保険診療分の自己負担金」について助成をします。

●助成対象者

上三川町に住所のある、中学校3年生まで(15歳に達する日以降の最初の3月31日まで)の児童

●助成対象期間

出生日(または転入日)から中学校3年生まで(または転出日の前日まで)

●助成対象となる医療費

保険診療が適用された医療費の自己負担金
 ※保険適用でない予防接種や証明料等、入院時の食事療養費、学校管理下で発生したケガ等で日本スポーツ振興センターの災害共済給付を受けられる医療費は対象外です。

※高額療養費や付加給付(保険組合により異なります)に該当した場合、給付を受けた額を差し引いて助成します。

●助成の流れ

▼**栃木県内の医療機関等を受診する場合(現物給付)**
 受給資格証と児童の健康保険証を窓口で提示することによって、保険診療分の自己負担金について、窓口での支払いがなくなります。

▼**栃木県外の医療機関等を受診する場合や、受給資格証を提示しなかった場合(償還払い)**
 窓口にて保険診療分の自己負担金をお支払いください。その後、診療日の翌月1日から1年以内(1年を経過すると、申請できません)に福祉課(窓口または郵送)に申請をしてください。

【窓口の申請に必要なもの】

- ・児童医療費助成申請書
- ・医療機関等で発行した領収書
- ・受診者名、保険点数(保険診療金額)、負担割合、診療科目、入院・外来の別が記載されているもの。
- ・右記領収書がない場合、医療機関等による保険診療分の証明が必要(助成申請書に記載する欄があります)。
- ・受給資格証
- ・児童の健康保険証
- ・受給資格者名義の口座番号がわかるもの(預金通帳等)
- ・印かん

※その他、別途書類が必要になる場合があります(限度額適用認定証のコピー、高額療養費及び付加給付の支給決定通知書等)。

●助成金の支払い

毎月月末までの受付分を、その翌月の25日(土日祝日の場合は翌営業日)に受給資格者の口座に振り込みいたします。

※助成額の決定通知書等は発行いたしませんので、通帳記帳にてご確認ください。

●登録手続きについて

お子さまが生まれたときや上三川町に転入されたとき等に受給資格証の交付を受けるには手続きが必要になりますので、登録申請をしてください。

【必要なもの】

- ・児童の健康保険証
- ・印かん

◇受給資格証例◇

児童医療費受給資格証	
公費番号	
受給者番号	
受給者	氏名 上三川 太郎 男
資格者	住所 栃木県河内郡上三川町しらさぎ一丁目1番地
児童	氏名 上三川 花子 女
	生年月日 平成×年×月×日
	住所 栃木県河内郡上三川町しらさぎ一丁目1番地
加入保険	被保険者氏名 上三川 太郎
	記号番号 ○○○○ ○○○
	保険者名称 1 2 3 4 5 6 7 8 × × × × 健康保険組合
	保険者の地所
受給対象	未就学児 栃木県内の医療機関等現物給付
	有効期間 2019年4月1日から○年3月31日まで
平成31年 4月 1日	栃木県河内郡上三川町長 印

◇受給資格証の色◇

児童の年齢	受給資格証の色
0歳～未就学児	ピンク色
小学生～中学生	ページ色

●受給資格証の内容に変更があったとき、紛失・汚損したときには

受給資格証の再交付をいたしますので、福祉課窓口にて手続きをしてください。

【必要なもの】

- ・児童の健康保険証
- ・印かん
- ・受給資格証(手元にある場合)

●その他、ご不明な点がございましたら左記までお問い合わせください。

(例)

- ・健康保険証を持たずに受診し、保険が適用されず医療費を10割(100%)自己負担した
- ・弱視、斜視、先天性白内障術後屈折矯正の治療用眼鏡を作った
- ・コルセット等の治療用装具を作った

▼問い合わせ先

福祉課 子ども・子育て係

☎91300



【税務課より】町税の納付は口座振替が便利です。

国民年金保険料の納付が困難な学生は学生納付特例の申請を

日本国内にお住まいの20歳から60歳までの方は、公的年金に加入することが法律で義務付けられています。

学生の方であっても加入の手続きは必ず必要となります。ただし、20歳以上の学生の方で保険料の納付が困難な場合は、「学生納付特例制度」という、在学中の保険料の納付が猶予される制度を利用することができます。

▼対象となる方

日本国内にある大学(大学院)、短期大学、高等学校、高等専門学校、専修学校及び各種学校(学校教育法で規定されている修業年限が一年以上の課程)に在学する学生等で、前年度の本人の所得が基準以下の方、失業等の理由がある方。なお、一部の海外大学の日本分校も対象になります。詳しくは年金事務所にお問い合わせください。

●所得のめやす

118万円＋扶養親族の数×38万円＋社会保険料控除等で計算した額以下
※家族の方の所得は言われません。

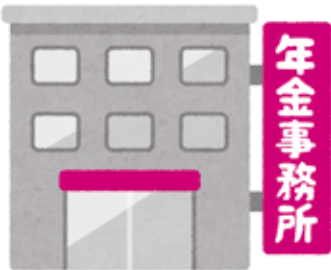

●「納付」「学生納付特例」「未納」の違い

老齢基礎年金を受け取るためには、原則として保険料納付期間と免除期間をあわせて、最低10年(120月)あることが必要となります。学生納付特例を受けた期間は、この受給資格期間に含まれますが、年金額には反映されません。10年以内であれば、古い期間から順に納付が可能です。

ただし、承認を受けた年度から起算して3年度目以降は当時の保険料に一定の金額が加算されますのでご注意ください。

また、申請が遅れて「未納」となっている場合には、20歳以降の申請日前に生じた不慮の事故や病気による障害基礎年金の申請ができなくなる可能性がありますのでご注意ください。

▼申請先

役場保険課窓口又は年金事務所
必要なもの 年金手帳・在学期間がわかる学生証(写し)又は在学証明書(原本)・印かん

▼問い合わせ先

宇都宮西年金事務所

☎028(622)4281

保険課 国保年金係

☎9134

3月1日(金)～3月7日(木)は 「子ども予防接種週間」です

お子様の予防接種の受け忘れはありませんか？4月からの入園・入学に備えて、必要な予防接種は早めに済ませましょう。

平成30年度、「子ども予防接種週間」期間中に予防接種を受けられる医療機関(土曜日・日曜日)は下表のとおりです。

医療機関名	電話番号	3/2(土)		3/3(日)	
		午前	午後	午前	午後
石川医院	0285-52-0100	○	○		
うえのクリニック	0285-56-0008	○			
小口内科小児科医院	0285-56-2109	○	○		
せんば医院	0285-55-1500	○	○		
やの小児科医院	0285-56-0280	○			
山崎医院	0285-56-0211	○	○	○	
やまだ脳神経外科クリニック	0285-55-1340	○	○		

※事前に診療時間、接種するワクチンを医療機関にご確認の上、予約をしてください。

▶問い合わせ先＝健康課 母子健康係 ☎(56)9132

消費生活センターにご相談ください

消費豆知識 68

天皇陛下の退位に便乗した商法にご注意

事例

見知らぬ事業者から「平成から年号が変わる。天皇陛下のアルバムを買わないか」と電話があり、皇室に興味があったので、少し話を聞いてしまった。

本来8万円だが、3万円で買えると言われた。最終的に断ったのに一方的に自宅にアルバムが送られてきて、夫が受け取ってしまった。

・天皇陛下の退位に便乗して、アルバム、掛け軸等の購入を電話で持ちかける。中には断っているのに長時間に渡って勧誘されたという強引なケースもあります。

・話を聞いてしまうと断りにくくなってしまいます。購入する意思がない場合には、早いうちにはっきりと断りましょう。

・注文や承諾していない商品が届いた場合は、代金を支払わず受け取り拒否しましょう。受け取り拒否をしても宅配業者に迷惑がかかることはありません。「誰か注文したか分からない荷物は受け取らない」というルールを家族で作っておくのも一つの方法です。

▼相談日時＝月々金曜日

(祝日・年末年始を除く)

午前9時～正午、

午後1時～4時

▼相談場所＝上三川町消費生活センター

▼相談専用電話番号＝☎(56)9153

～ デマンド交通 (かみたん号) のご案内 ～



Q. 利用するために何が必要？

A. かみたん号を利用するには、事前に登録が必要だよ。役場に登録申請書を提出するか、FAX・電話でも登録できるよ。登録は無料だから、乗りたい時に利用できるようにみんな登録してね。

●問い合わせ先【予約】予約受付センター ☎0120-272-315
(通話料無料・平日 午前8時～午後5時)
【登録】企画課 政策調整係 ☎0285-56-9118



3月は自殺対策強化月間です

～「誰も自殺に追い込まれることのない社会の実現」を目指しましょう～

私たちは日常生活の中で、多くのストレスにさらされています。「平成29年度 町民意識調査」の結果、「40代の男性」でストレスが「大いにある」ことが分かりました。ストレスが溜まりすぎる前の早い段階でストレスを発散していくことが大切です。

【ストレスが「大いにある」と回答した方の割合】

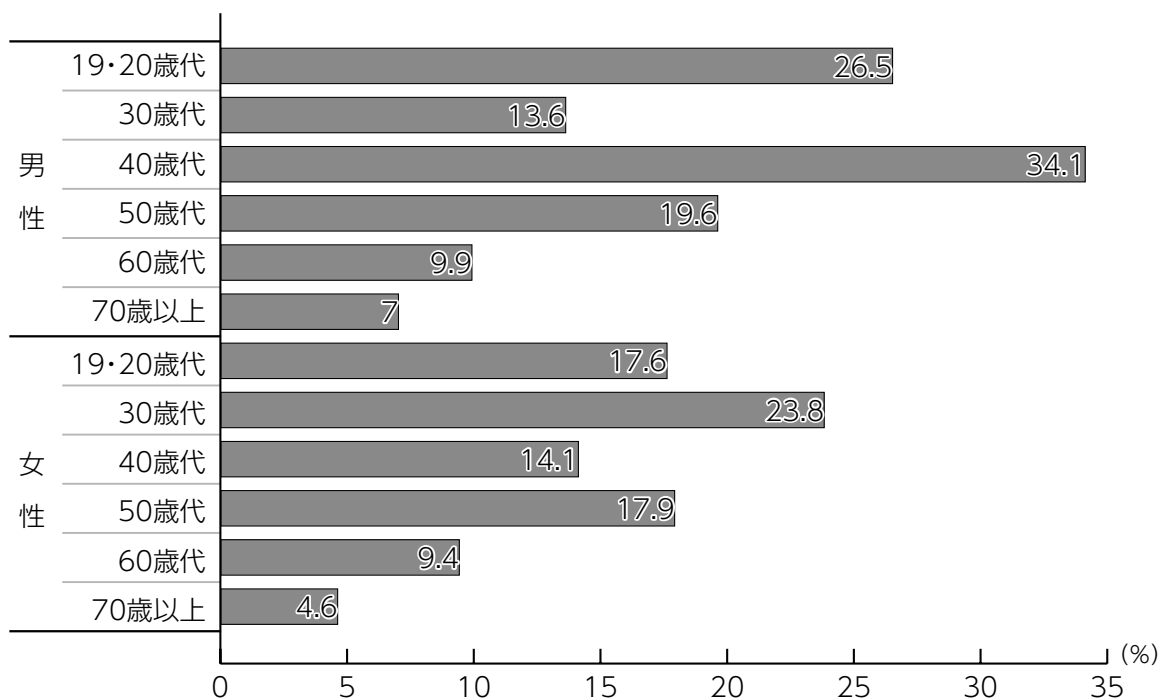

ストレスの解消方法は人それぞれですが、誰かに話し吐き出すことも解決の一つになります。ひとりで悩まず、まずはご相談ください。

相談窓口	電話番号	時間
上三川町役場 健康課 成人健康係	0285(56)9133	・月～金曜日(祝日、年末年始除く) ・午前8時30分～午後5時15分
上三川町 こころの相談	0285(56)9133 ※予約・問い合わせ先	・専門カウンセラーによる面接相談 ・詳細はP31をご覧ください
県精神保健福祉センター	028(673)8785	・月～金曜日(祝日、年末年始除く) ・午前8時30分～午後5時15分
県南健康福祉センター	0285(22)6192	・月～金曜日(祝日、年末年始除く) ・午前8時30分～午後5時15分
こころのダイヤル	028(673)8341	・月～金曜日(祝日、年末年始除く) ・午前9時～午後5時
栃木いのちの電話	028(643)7830 (0120(783)556)	・毎日、24時間 (毎月10日午前8時～ 翌日午前8時までフリーダイヤル)

▶ 問い合わせ先 = 健康課 成人健康係 ☎ 56-9133

環境美化条例が

4月1日から

施行になります

この条例は、清潔で美しいまちづくりを目指すため、関係する人(法人を含む)の責務及び役割を明確にするために制定しました。

この条例のポイントは、次の4つになります。

- ①ごみを公共の場所や他人の土地等に捨ててはいけないこと
- ②土地を適切に管理しなければならないこと
- ③ペットのフンを公共の場所や他人の土地等に放置してはいけないこと
- ④犬は放し飼いにしてはいけないこと

この条例に違反した場合には、町から是正を求める指導若しくは勧告又は命令することになります。さらに、命令に正当な理由がなく従わないときは、町は氏名等を公表することになります。みなんで、清潔で美しい上三川町にしましょう。

▼問い合わせ先＝

住民生活課 生活環境係

☎9131

犬猫の不妊手術費の

補助について

町では平成30年4月より、犬又は猫の無秩序な繁殖を抑制し、捨て犬捨て猫をなくすことを目的として、犬猫の不妊手術費の補助を始めました。

【補助対象者】

・本町に居住し、住民基本台帳に登録されている者

- ・町内において犬又は猫を飼養している者
- ・販売目的で飼養していない者
- ・犬においては、狂犬病予防法の規定に基づく登録及び予防注射を受けた者
- ・獣医師法の規定に基づく免許を有する獣医師により不妊手術を受けた者
- ・町税を滞納していない世帯に属する者

【補助金額及び交付制限】

- ・雌犬1頭につき手術費の半額(上限5,000円)
- ・雌猫1匹につき手術費の半額(上限4,000円)
- ・補助対象は毎年度1世帯当たり犬1頭及び猫1匹となります。
- ・不妊手術を実施した日から6カ月以内に申請してください。



▼問い合わせ先＝住民生活課

生活環境係

☎9131

「資源物(紙類・その他の紙類)」

の出し方

《出し方のポイント》

その他の紙類・・・お菓子・ティッシュなどの空き箱、雑古紙類など

- ・ダンボール箱または紙袋に入れて出してください。
- ・大き目の目安は名刺サイズ以上のものです(シユレッターにかけた細かい紙類などは燃やせるごみとして出してください)。
- ・ダンボール箱に入れて出す場合はフタを交互に折り込んで出してください。
- ・紙袋に入れて出す場合は袋の口をテープなどで留めて出してください。

《まちがえやすいもの》

次のものは紙類として出せませんので、燃やせるごみとして出してください。

- ・紙コップ、紙皿など防水加工がしてあるもの。
- ・線香や石けんが入っていた空き箱(においが強いもの)。

《注意》

- ・雨の日に出す際は、透明または半透明のビニール等をかぶせて、紙類が濡れないようにしてください。

▼問い合わせ先＝

住民生活課 生活環境係

☎9131

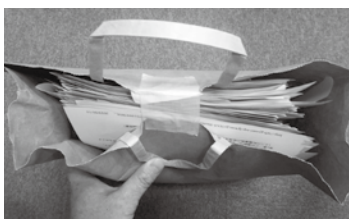

図書館

☎ 78255
FAX 78266

ちいさいお子さんむけのおはなしかい

毎週火曜日 午前11時から
場所〓おはなしの部屋
※ブックサイズのある日は午前9時50分から

おはなしひろば

毎週土曜日 午後2時から
場所〓おはなしの部屋
※協力〓図書ボランティア

「えいごのじかんですよー」

毎週土曜日 午後3時から
場所〓おはなしの部屋

シネマタイム

毎月第一火曜日・第三水曜日に大人向けの映画を上映いたします。

時間〓午後2時から
場所〓2階 視聴覚室

日にち〓3月5日(火)

「アーン」(105分)

日にち〓3月20日(水)

「ボブといっしょの猫」(103分)

日にち〓4月2日(火)

「ぼくたちと駐在さんの700日戦争」(110分)

日にち〓4月17日(水)

「綾小路きみまろ 爆笑!最新ライブ名演集」(62分)

**親子カンガルー教室
ブックサイズ**

日時〓3月19日(火)
午前9時50分〜10時45分
場所〓2階 視聴覚室
対象〓10ヶ月〜2歳のお子さんと保護者の方(首がすわっている、お座りができるお子さん)

定員〓10組

申込〓3月9日(土)午前9時30分よりカウンターまたはお電話にて受付開始

※運動しやすい服装でおこしください。

こひり工作会

日時〓3月16日(土)

午後2時から

場所〓2階 視聴覚室

※材料無料、要申込

※協力〓上三川高校社会福祉部・図書ボランティア

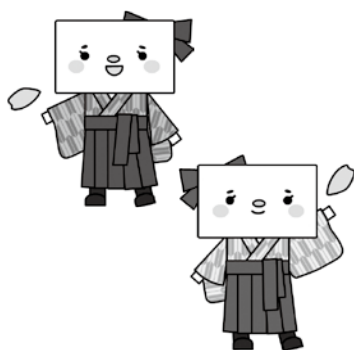

公民館フェスティバルリサイクル市

図書館で不要となった資料の無料配布です。

日時〓3月3日(日)
午前10時〜午後2時
場所〓中央公民館

※紙袋等をお持ちください。
※絵本はお読みになる方を対象におひとり10冊までの冊数制限があります。



※昨年の様子

避難訓練・煙道体験

定期的に訓練に参加して、いざという時にパニックにならないように。煙の中を進む煙道体験もできます。

日時〓3月23日(土)
午後3時40分くらいから

読書通帳

図書館で本を借りて読書ポイントを貯めよう!

期間〓3月23日(土)〜5月6日(月・祝)

対象〓0歳〜大人の方も参加頂けます

対象〓CD、DVD以外の本、雑誌、紙芝居

※前回までのポイントを引き継ぐことができますので、通帳をお持ちの方はカウンターにてお問合ください。

春休み1日司書さん

日時〓3月29日(金)
午前9時〜12時

対象〓町内の小学生

定員〓6名

持ち物〓飲み物(水筒)、自分の本を1冊(カバールをかけます)

企画展示

申込〓3月9日(土)午前9時30分から、カウンターまたはお電話での受付となります。

「はる」

うららかな日差しの中、読書はいかかでしょうか?

「そとぎょう」にゆながく、新しい学校や生活を考えるときどきしちやう!

としよかんパン屋さん

毎週火曜日

午前11時〜正午

詳しい販売日時は、ホームページを参照、またはお電話にてお問合ください。

※販売〓地域活動支援センター

図書館カレンダー (●印は休館日)

日	月	火	水	木	金	土
					1	2
3	4	5	6	7	8	9
10	11	12	13	14	15	16
17	18	19	20	21	22	23
24	25	26	27	28	29	30
31						

日	月	火	水	木	金	土
		1	2	3	4	5
7	8	9	10	11	12	13
14	15	16	17	18	19	20
21	22	23	24	25	26	27
28	29	30				

3月の開館時間=午前9時30分〜午後6時30分
4月の開館時間=午前9時30分〜午後7時

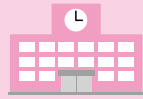

だるまがいっぱい

初市(だるま市)開催

1月20日、上三川通りで初市(だるま市)が開催されました。通りには大小様々な大きさのだるまが並び、だるまを買いにきた家族連れなどで賑わいました。

夕方には、ポイントカード会現金つかみ取りが行われ、会場はさらに賑わいを見せていました。



今年1年の幸せを願って

2019年のスタートに

新春のつどい

1月11日、日産自動車栃木工場ゲストホールにて、新春のつどいが開かれました。

来賓には、佐藤明男衆院議員や友好都市の茨城県大洗町の小谷隆亮町長、災害時相互応援協定を締結している埼玉県三芳町の職員など約200人が出席し、新年を祝いました。参加者たちは、新年の抱負を語るなど、親交を深めました。



今年も頑張っていきましょう！

栃木県自治会活動功労者 知事表彰を受賞

1月25日、矢板市で栃木県自治会連合会の会長研修大会が開催され、天神町自治会の増淵孝造会長が自治会活動功労者として栃木県知事から表彰されました。

増淵会長は平成17年から自治会長を務めており、その間に2期4年間、上三川町自治会長連絡協議会の会長も務められ地域社会の発展に寄与されました。その長年にわたる功績が認められ、今回の受賞となりました。

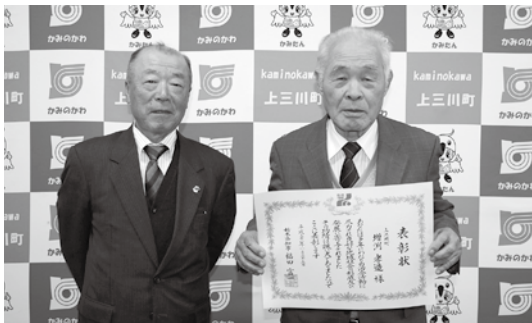

(右から) 増淵会長(天神町自治会長)
新庄会長(上三川町自治会連協会長)

だれが一番入るかな？

新春の輪投げ大会

1月20日、しらさぎ自治会では、3世代交流のイベントとして定着している新春の輪投げ大会が開催されました。

大会終了後には、ビンゴゲームで商品を獲得するなど、参加したみなさんは、楽しいひとときを過ごしていました。



最後にみんなでハイチーズ



姉弟で頂点を目指す

全国小学生バドミントン選手権大会

平成30年12月24日～28日、八王子市総合体育館で行われた第27回全国小学生バドミントン選手権大会の男子ダブルス6



年生以下の部において、坂本安樹さん(上三川小6年)が第3位に輝きました。全国大会で優勝経験がある安樹さんは、「全国大会でも緊張はしない。負けた時は悔しかった」と話してくれました。



また、お姉さんの坂本美波さん(上三川中2年)も、過去の大会で全国大会へ出場するなど、姉弟で活躍しています。自宅にはコートがあり、二人で練習をすることもあるそうです。そんなお二人に強さの秘訣を聞くと、「両親や周りの方の支えが力になる」と声を揃えて答えてくれました。大会へは、所属チームのOB・OGの方や近所の方が応援に来てくれることもあり、たくさんの方からの応援がお二人の力になっているようです。今後の目標について、美波さんは「総体で全国大会出場」、安樹さんは「中学生になり、県大会のシングルスで、ベスト8に入ること」と話してくれました。お二人の今後の活躍に期待しています。

体力向上で優秀校に！

平成30年度新体力テスト優秀校表彰

2月4日、平成30年度の新体力テスト優秀校として、本郷中学校が表彰されました。

新体力テストは、上体起こしや反復横とびなど8種目のテストを行い、その総合得点で評価されるものです。本郷中学校では、昨年度の結果を踏まえ、4月から体育の授業に約15分間のサーキットトレーニングを取り入れました。また、生徒たちが自ら立てた目標を達成するため、各種目に主体的に取り組んだことが、今回の結果に繋がったということです。



新体力テストの様子

新鮮ないちごが学校給食に

小中学校にいちご贈呈

1月21日、いちごの贈呈式が行われ、地元の特産品であるいちごがJAうつのみやから町内全小中学校に贈呈されました。

贈られたいちごは、1月21日と29日の2日に分けて給食に出され、子どもたちはおいしそうに食べていました。



ありがとうございます！



第60回栃木県郡市町対抗駅伝競走大会



1区 藤原 広翔 選手



2区 片寄 帆香 選手



3区 阿部 裕希 選手



4区 鶴見 笙 選手



5区 野上 義弘 選手

1月27日、県庁から栃木市総合運動公園までの往復10区間、60.42kmで競う栃木県郡市町対抗駅伝競走大会が開催されました。

今大会より一部中継所の位置や各区間の距離が変更となり、新しい区割りでの実施となりました。

上三川チームは、選手全員が一生懸命にそれぞれの区間を走り抜きました。

残念ながら成績は30位でしたが、選手たちの一生懸命なその姿は、我々町民にもたくさんの勇気と感動を与えてくれました。



町代表として参加した選手の皆さん



伊藤 龍太郎 選手



建部 亜美 選手



城 英樹 選手



清水 太陽 選手



平出 高士 選手



6区 稲見 隆典 選手



7区 鶴見 恋晴 選手



8区 宇津木 宗光 選手



9区 藤原 香凜 選手



10区 江田 和真 選手

東館南集会所

〒329-0611 上三川町大字上三川1223-1

☎ 56 8506

人権を尊重し合う町づくりに向かって

～東館南集会所活動の一年をふりかえる～

平成30年度も、集会所を会場にして一人一人の人権を尊重し合う地域づくりを目指した諸事業を計画し、実施してきました。人権教育の推進【共同学習会(7回)・夏休み子どもふれあい教室(4回)、人権教育研修会(1回)、生活文化の振興【開放事業(9回)、住民の教養の向上や健康増進【各種自主教室活動(6教室)、介護予防教室(4回)】などの活動を展開し、人権感覚、人権意識を高める出会いと交流の場を創り出してきました。

次年度も、幅広い町民の皆様にご参加いただける諸事業を計画したいと考えています。開催案内は毎月の「広報かみのかわ」『東館南集会所』のページでお知らせします。誘い合っご参加ください。

3月 集会所開放事業「コリアン料理教室」

今月はおいしいコリアン料理を作ります。開放事業では初めての料理です。作るものは「ピジョンパトわかめスープ」です。作り方を覚えて家族と一緒に味わいませんか。誘い合っご気軽にご参加ください。

▼日時 3月24日(日)午前10時～

▼講師 〓リ・スンヒ先生

▼場所 〓東館南集会所

▼参加費 〓500円

▼定員 〓6名(先着順・町内在住もしくは勤務の方)

▼持ち物 〓エプロン、三角巾などをご用意ください。

▼申込期間 〓3月8日(金)～20日(水)

▼問い合わせ先 〓 生涯学習課 生涯学習係 ☎ 56 9159

3月～4月10日の教室・講座の予定

日	曜日	教室・講座	日	曜日	教室・講座	日	曜日	教室・講座
1	金		15	金		29	金	
2	土	子ども書道教室	16	土	子ども書道教室	30	土	
3	日		17	日		31	日	
4	月	はつらつフィットネスクラブ	18	月	はつらつフィットネスクラブ	4月		
5	火		19	火	歌謡教室	1	月	はつらつフィットネスクラブ
6	水		20	水		2	火	
7	木	棒針教室・社交ダンス教室	21	木	春分の日・棒針教室・社交ダンス教室	3	水	
8	金		22	金		4	木	棒針教室
9	土	お囃子教室	23	土	お囃子教室	5	金	
10	日		24	日	コリアン料理教室	6	土	子ども書道教室
11	月	はつらつフィットネスクラブ	25	月	はつらつフィットネスクラブ	7	日	
12	火	歌謡教室	26	火	歌謡教室	8	月	はつらつフィットネスクラブ
13	水		27	水		9	火	歌謡教室
14	木	社交ダンス教室	28	木		10	水	

◇東館南集会所は、誰でもお出でいただけるよう、毎週土曜日に開放しています。

☎ 56 3510
FAX 56 7930

〒329-0611
上三川町大字上三川3970

中央公民館

※ 講座の申込み・お問い合わせは公民館へお問い合わせください。
※ 日時、内容については、変更になる場合があります。

受講生募集

はっぴいMaMa講座・女性学講座・男の生活工房・はつらつシニア講座合同開講式

「音声が生むイメージの世界」
～ラジオを聴くと若くなる！～

◆日時=4月24日(水)

午前10時～11時30分

◆講師=栃木放送アナウンサー
阿久津 隆一さん

◆申込み=4月23日(火)まで

男の生活工房

☆男性のための生きがいと仲間づくり。
いきいきと健康に過ごすために。

◆期間=4月から12月(全8回)

◆対象=成人男性

◆定員=30名

はつらつシニア講座

☆高齢者の心と体の健康、生きがい
づくりなどを楽しく学ぶ講座です。

◆期間=4月～12月(全6回)

◆対象=65才以上の男女

◆定員=30名

子育て講座

☆子育てを楽しむヒントや新しい
学びに出会える時間を一緒に！

◆期間=4月～12月

◆対象=子育て中の親や子育てに
興味のある方

◆定員=30名程度

はっぴいMaMa講座

☆お子さんの健やかな健康を願う
お母さんのための講座です。

◆期間=4月～7月(前期コース
全5回)

◆定員=25名(託児あり)

◆対象=未就学児を持つ親や、子
育てに関心のある方

子ども合唱教室(前期コース)

☆歌の好きな男の子、女の子。一
緒に歌いましょう。学校、学年を
こえた楽しい仲間が待っています。

◆期間=5月～9月(お盆休み等
あります)原則毎週土曜日

◆時間=午後1時30分～3時

◆対象=町内在住の小学1年生か
ら6年生

◆定員=20名

◆参加費=無料

女性学講座

☆女性として心のゆとりと潤いの
ある生き方を目指した講座です。

◆期間=4月～12月(全8回)

◆対象=成人女性

◆定員=50名

初めてのパッチワーク教室

☆新しい事、始めませんか。布を
つなぎ合わせて作りましょう。

【内容】針刺し・スクエアのポーチ
・四角つなぎのバッグ

◆日時=4月9・23日、5月7・21日、
6月4・18日、7月2日、8月27日、9月
3日、10月1・8・29日、11月5・19日
午前9時30分～11時30分(全14
回 火曜日)

◆材料代=3,000円程度(全回分)

◆募集対象=パッチワークの初心者
※初めて受講される方を優先します。

◆定員=10名

◆申込み=3月29日(金)まで

中年からの元気学講座

第6回 「健康長寿にむけた様々
な病気の話」

◆日程=3月14日(木)

◆時間=午後2時～3時

◆講師=うえのクリニック院長
上野 修市 さん

※どなたでも受講可能。

当日参加OK。

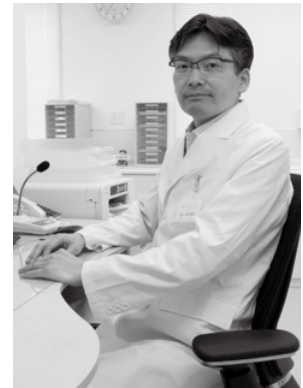

キッズひろば

新学期に向けて

「ウォールポケットを作ろう」

☆布や空き箱を使い、メモやプリ
ントを上手に整理しましょう。

◆日程=4月4日(木)

◆時間=午前9時30分～11時30
分◆材料代=300円

◆定員=15名(小さいお子さんは
親子でご参加ください)

◆申込み=3月23日(土)まで

おしゃべりサロン

第10回 3月12日(火)

◆時間=午前10時～11時30分

「お楽しみ会」

～みんなの成長をお祝いしましよ
う～

◆参加費=100円

◆持ち物=カップ・手ふき(親子)

※参加の申込みの必要はありません。
時間までに公民館にお集まり
ください。



3月		
11	月	休館日
12	火	おしゃべりサロン
13	水	
14	木	スタイルアップ講座
15	金	
16	土	子ども合唱教室
17	日	休館日
18	月	休館日
19	火	
20	水	
21	木	休館日
22	金	
23	土	子ども合唱教室
24	日	
25	月	休館日
26	火	
27	水	
28	木	健康麻雀教室
29	金	
30	土	
31	日	
4月		
1	月	休館日
2	火	
3	水	
4	木	キッズひろば
5	金	
6	土	
7	日	
8	月	休館日
9	火	初めてのパッチワーク教室
10	水	

園芸教室

☆育てる、花を愛でる、食べる楽しみを生活の中に取り入れてみませんか？

「花と野菜とハーブのある暮らし」

◆日程＝ 5月16日(木)

6月 6日(木)

7月 4日(木)

9月 5日(木)

10月 3日(木)

◆時間＝午後1時30分～ 3時30分

◆講師＝スイートミモザ
高橋 洋子さん

◆内容＝ハーブを育てて楽しむ基礎・計画と管理。寄せ植え、クラフト、クッキングなど。

◆教材代＝6,000円(5回分)

◆定員＝16名(先着順)

◆申込み＝4月16日(火)

手芸教室「はじめての七宝焼き」

☆七宝焼きの技法を学び、素敵なアクセサリーなどを作ります。

◆日程＝5月24日、6月7・21日、7月5・19日(金曜日・全5回)

◆時間＝午後1時30分～ 3時30分

◆講師＝猪瀬 幸子さん

◆教材代＝4,000円(5回分)

※専用のはさみが必要です。申し込み時にお問い合わせください。

◆定員＝8名(先着順)

◆申込み＝5月10日(金)

健康麻雀教室

～集まって、楽しく、健康づくりのため～

☆はじめての方も学びながら。

◆日程＝4月17日、5月15・29日、6月5・19日、7月3日(水曜日・全6回)

◆時間＝午後1時30分～ 5時

◆講師＝深谷 兼康 さん

◆対象＝65才以上の男女

◆定員＝30名(先着順)

◆申込み＝4月12日(金)まで

公民館ではこんな講座を開催しました

中年からの元気学講座

中年からの元気学講座では、競技吹き矢を体験しました。一気に息を吐くことで、深い呼吸をする事ができます。普段できないような体験をして受講生も楽しく講座を受けていました。



スノーシューハイク (キッズひろば)

2月16日(土)キッズひろばにおいて、スノーシューハイクを行いました。塩原の銀世界を、スノーシューを履いて歩きました。参加者は普段見ることのできない景色を十分に満喫する事ができました。

マシンジム からのご案内

～スタジオ利用案内～
マシンジムでは、カウンセリングを行っております。
理想の健康づくりにお役立てください。

＜内容＞

Inbody 測定(体系分析)を行い、お客様の目的に合わせたトレーニングメニューを作成いたします。

＜料金＞

施設利用料+Inbody測定料
※カウンセリングは、前日までの事前予約が必要となります。詳しくはマシンスタッフまでお問い合わせください。

プール からのご案内

・3月29日(金)～30日(土)のスクールはお休みとなります。
・平成31年4月から新1年生になるお子様は3月10日(日)までにコース変更の手続きをプールにてお願いいたします。
・ベビースイミング教室の申込みとなります。詳細は館内掲示または、ホームページにてお知らせいたします。

浴室 からのご案内

8日(金)～10日(日)のイベント風呂は「コーヒー」の湯です。

【効能】

- ・ストレス解消
- ・疲労回復
- ・脂肪燃焼効果
- ・抗酸化作用による老化、生活習慣病予防
- ・肌引締め効果
- ・デトックス効果

23日(土)～24日(日)のイベント風呂は「ひのき」の湯です。

【効能】

- ・血行促進
- ・疲労回復
- ・安眠効果
- ・冷え、むくみ
- ・殺菌効果

▼参加費 3,240円

▼対象 一般男女(12名)

▼日時 4月12日(金)
午前10時～午後2時

○大人料理教室
くもてなし

▼参加費 1,540円

▼対象 一般男女(24名)

▼日時 3月13日(水)
午前10時～午後1時

○大人料理教室
く上三川を食らう

▼参加費 3,240円

▼対象 一般男女(12名)

▼日時 4月16日(火)
午前10時～午後2時

○基本のパン教室

おとなの料理教室

▼参加費 1,800円

▼対象 3才以上親子(12組)

▼日時 4月20日(土)
午前10時～正午

○親子お菓子教室

▼参加費 2,300円

▼対象 3才～小学生(15名)

○キッズキッチン

こどもの料理教室

▼参加費 1組520円

▼対象 2ヶ月～1歳の親子(15組)

▼日時 4月1日(月)
午前10時30分～11時30分

○さくらんぼ教室
0歳児ビクス

児童館イベント

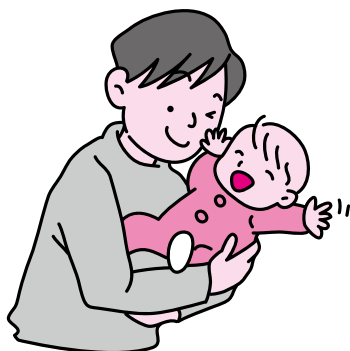

営業時間

○プール・マシン・エアロスタジオ

月～金曜日	土・日・祝日
午前 9時30分～ 午後10時00分	午前 9時30分～ 午後 9時30分

○浴室・大広間・カラオケルーム

月～金曜日	土・日・祝日
午前 9時30分～ 午後10時00分	午前 9時30分～ 午後 9時30分

○サウナ

月～金曜日	土・日・祝日
午前10時00分～ 午後 9時30分	午前10時00分～ 午後 8時30分

■乳幼児健診等【保健センター】

乳幼児健診			
4か月児健診	10か月児健診	1歳6か月児健診	3歳児健診
3月11日(月)	3月8日(金)	3月15日(金)	3月4日(月)
平成30年11月生	平成30年5月生	平成29年8月生	平成28年2月生
4月15日(月)	4月12日(金)	4月5日(金)	4月8日(月)
平成30年12月生	平成30年6月生	平成29年9月生	平成28年3月生
実施時間 実施場所	午後0時30分～(受付:午後0時30分～1時15分) 検診ホール		

育児相談 ※要予約	
妊産婦・乳幼児とその保護者 (母子手帳をお持ちください。)	
3月 1日(金)	4月 4日(木)
3月 5日(火)	4月 9日(火)
3月14日(木)	4月16日(火)
3月22日(金)	4月23日(火)
実施時間 実施場所	午前10時～正午・午後1時～3時 育児相談室

教室 ※要予約			
プレママ・パパ教室		すくすく離乳食教室	
3月3日(日)	4月22日(月)	3月12日(火)	4月24日(水)
沐浴編:両親	妊娠生活編:妊婦	平成30年10月生	平成30年11月生
実施時間:午前10時～正午 (受付:9時40分～50分) 実施場所:検診ホール		実施時間:午前10時～正午 (受付:9時40分～50分) 実施場所:栄養指導室	

栄養相談 ※要予約	
3月14日(木)	
実施時間 実施場所	午前10時～正午・午後1時～3時 栄養相談室

栄養面で心配な方は、
健診時に栄養相談を実施しています。
母子健康係までご連絡ください。

▶問い合わせ先＝健康課 母子健康係 ☎(56)9132

上三川町子育て支援センター 『あったかひろば』

3月行事予定

ひなまつり会♪男の子も女の子もみんなでお祝いしよう♪

- ▼日時 3月1日(金)午前10時～
- ▼定員 20組(事前申込必要)
- ▼受付 2月13日(水)より受付中
- ▼参加費 300円程度
- ▼内容 詳細は、センター内掲示にてお知らせいたします。

▼日時 3月5日(火)午前10時～11時30分
午後1時30分～3時

ベビースタウン

- ▼日時 3月12日(火)午前10時30分
- ▼対象 1歳までの親子(申し込み不要)
- ▼3月で満1歳のお子様まで参加できます。
- ※誕生児は15分前までにお越しください。

あったか相談

- ▼日時 3月15日(金)午前10時～11時30分
- ▼対象 自由参加(予約不要)
- ※保育士、保健師が対応いたします。

キッズサロン

- ▼日時 3月19日(火)午前10時30分
- ▼対象 1歳以上の親子(申し込み不要)
- ▼3月で満1歳のお子様から参加できます。
- ※誕生児は15分前までにお越しください。



【昨年のひなまつり会の様子】
ごちそうを作り、おひな様を見ながら会食しました。

- ▼開館日 月曜日～金曜日(祝日、年末年始を除く)
 - ▼時間 午前9時～午後4時
 - ▼利用料 無料
 - ▼問い合わせ先 子育て支援センター『あったかひろば』☎(56)2043
- 詳細は、センターや町ホームページでお知らせしています。

各種大会結果

第52回栃木県小学生剣道錬成大会

12月16日

県体育館本館

6年女子3組

準優勝 加藤

美空(上三川町剣道教室)



準優勝の加藤さん

第45回白鷺杯硬式卓球大会

1月26日、27日

上三川町体育センター

小学生一部男子(小学6年生以下)

優勝 大貫(城山ジュニア)

準優勝 岡山(小川スポ少)

第3位 萩野(佐野ジュニア)

小学生一部女子(小学6年生以下)

優勝 亀田(益子ジュニア)

準優勝 堀内(日立大沼卓球)

第3位 篠原(大島TTS)

江幡(常陸野クラブ)

小学生二部男子(小学3年生以下)

優勝 大貫(城山ジュニア)

準優勝 椎名(卓桜会)

第3位 熊谷(白鷺ジュニア)

小森(旭陽(城山ジュニア))

小学生二部女子(小学3年生以下)

優勝 原(七星(卓桜会))

準優勝 関(麻穂(紫峰ジュニア))

第3位 園部(葵彩(卓桜会))

吉成(愛莉(東海クラブ))

カデット男子(中学2年生以下)

優勝 藪下(大晃(陽東中))

準優勝 大貫(尚哉(常陸野クラブ))

第3位 栗原(啓輔(紫峰ジュニア))

藤本(雅也(下妻中))

カデット女子(中学2年生以下)

優勝 鈴木(碧衣(日立大沼卓球))

準優勝 菌部(美咲(日立大沼卓球))

第3位 黒羽(莉緒(東海クラブ))

上島(かりん(常陸野クラブ))

(連載 フェンサーへの道)

第14回 フェンシングのQ&A ⑦

Q.7 フェンシングの服装はなぜ白色なの?

A.7

フェンシングは伝統的に白のユニフォームを着て戦います。それは、フェンシングの歴史に深く関係しています。

フェンシングはその昔、決闘の手段として用いられていました。決闘は、相手の身体を剣先で突いて、先に血を流させた方が勝ちというルールの下で行って行っていました。審判役の人は、白のユニフォームが血でにじんで赤くなったのを見て勝敗の判定を行いました。白色なのは、血がにじんでいるのがわかりやすいようにするためだったのです。

その後、決闘は禁止され、剣術の練習やスポーツとしてのフェンシングが人気を集めてきました。

ただし、練習で決闘の様に毎回血を流していたら大変なので、判定は、剣先にインクを染み込ませた綿を付け、剣で突くと相手のユニフォームにインクが付いてわかるようになりました。電気審判器が発明されてからも、その頃の名残として、白のユニフォームが使われているのです。

しかし、現在、ルール上のユニフォームの色の制限はありません。各国、国章をデザインしたユニフォームやマスク、カラフルな靴下を履いて試合を行う様になりつつあります。

(地域おこし協力隊 内田)

2022年とちぎ国体でフェンシング競技が上三川町で行われる予定になっております。

フェンシングの普及の為に連載をしております。



本郷中学校で行ったフェンシング体験授業の様子

- カデット女子(中学2年生以下)
- 優勝 鈴木(碧衣(日立大沼卓球))
- 準優勝 菌部(美咲(日立大沼卓球))
- 第3位 黒羽(莉緒(東海クラブ))
- 上島(かりん(常陸野クラブ))
- 一般男子
- 優勝 加藤(渉(益子卓球ジュニア))
- 準優勝 大熊(熙樹(青藍泰斗高校))
- 第3位 大関(勇太朗(作新学院))
- 神郡(元希(カミワスポーツ))
- 一般女子
- 優勝 大橋(奈々子(真岡女子高校))
- 準優勝 矢口(絵梨(真岡女子高校))
- 第3位 加藤(葵(真岡女子高校))
- 松本(和(青藍泰斗高校))

平成31年度各種スポーツ教室

事業名	開催月日	主催	会場	対象者
ソフトテニス教室	毎週火曜日 毎月第2・第4土曜日 午前9時～正午	ソフトテニス部	町テニスコート	小学4年生以上
柔道教室	毎週木曜日 午後7時～9時	柔道部	町武道場	小学生以上
剣道教室	毎週火曜日 午後7時30分～8時30分 毎週水・土曜日 午後7時00分～9時	剣道部	町武道場	小学生以上
弓道教室	6/1、6/2、6/8、6/9 6/15、6/16、6/22、6/23 午前9時30分～正午	弓道部	町弓道場	一般町民
バドミントン教室	毎週金曜日 午後7時～9時	バドミントン部	体育センター	小学生3年生以上 一般町民等
サッカー教室	毎週土曜日 午前9時00分～正午	サッカー部	桃畑緑地公園	小学生
乗馬教室	毎週日曜日 ※無料乗馬体験(毎日)	馬術部	上三川ホースパーク	一般町民
フォークダンス教室	毎月第2第4金曜日 午後7時～9時	レクリエーション協会	体育センター	一般町民

▶主催=上三川町体育協会

▶問い合わせ先=上三川町体育センター

☎567328

生涯学習課 スポーツ係

☎569170



体育センターカレンダー ☎567328

日	月	火	水	木	金	土
					1	2
3	3	4	5	6	7	8
	10	11	12	13	14	15
月	17	18	19	20	21	22
	24	25	26	27	28	29
	31					

日	月	火	水	木	金	土
		1	2	3	4	5
4	7	8	9	10	11	12
	14	15	16	17	18	19
月	21	22	23	24	25	26
	28	29	30			

開館時間=午前9時～午後9時 (●印は休館日)

大会等予定

3月3日(日) 町体育センター

第42回上三川町オープンバドミントン大会

3月3日(日) 町テニスコート

第9回ニューイヤーカップソフトテニス大会(男子の部)

3月3日(日) 日産自動車(株)体育館

第24回日産カップ女性バレーボール大会

3月6日(水) 田川ふれあい公園

ファイナルカップ2018パークゴルフ大会

3月6日(水) 富士山公園

第6回瑞香堂杯グラウンドゴルフ大会

3月10日(日) 体育センター

第16回ソフトバレーボール

3月10日(日)、17日(日) 桃畑緑地公園、蓼沼緑地公園

第31回ソフトボールリーグ戦

3月17日(日) 体育センター、町テニスコート

第8回かみスポクラブ祭

3月24日(日) 町テニスコート

2018近隣ソフトテニス交流大会

3月24日(日) 町武道館

第15回新春柔道大会

お知らせ版



献血バスがいきいきプラザに来ます

この時期は特に献血者数が減少します。がんや白血病等により輸血を必要とする方のために、献血が可能な方はぜひご協力をお願いします。

- ▼日時 3月26日(火)午前10時00分～11時30分、午後1時～4時
- ▼受付場所 上三川いきいきプラザ検診ホール
- ▼対象年齢 16歳～69歳(65歳以上は、60～64歳の間に献血経験がある方)
- ▼献血量 200mL又は400mLの全血献血(200mL献血は予定数に達したら受付を終了します)

健康課 成人健康係

☎(56)91333

地下水をご利用の皆さまへ

公共下水道及び農業集落排水の利用者で、生活用水として地下水(井戸水)を使用されている方は、次の場合、届出が必要となります。

- ・世帯の人数が変わった場合
 - ・地下水の使用をやめて町上水道へ接続する場合、又は、町上水道の使用をやめて地下水を使用する場合
- ※使用料金が変わりますので、お早めに上下水道課までご連絡ください。

地下水業務係

☎(56)9167



税金の納め忘れはありませんか?

軽自動車の変更手続きは3月末までに

軽自動車税は、4月1日現在で登録されている方に課税されます。次のような場合は、3月末までに変更の手続きを行ってください。

- ▼手続きが必要な状況
 - ・使用していない(廃車)
 - ・他人に譲った(売った)
 - ・町外へ転出した
 - ・業者などに依頼する場合は3月末までに手続きが完了するかご確認ください。
- 【町ナンバー】
必要なもの ナンバープレート(紛失の場合は2000円)、印鑑、運転免許証等
- 原動機付自転車(125cc以下、ミニカー)、農耕車、小型特殊自動車
 - ・住民生活課総合窓口

今月の休日納税相談

日時 = 3月31日(日)
午前8時30分～正午
場所 = 1階 税務課窓口
連絡先 = 税務課 納税係

☎(56)9121

【県ナンバー】
必要なもの 手続き先に確認ください。

- 三輪、四輪、トレーラー
- ・軽自動車検査協会

☎050(3816)3107

- 二輪(125cc超)
- ・関東運輸局栃木運輸支局

☎050(5540)2019

問い合わせ先

☎(56)9121

上三川プレミアム商品券使用期限迫る!

▼有効期限 3月10日(日)まで
以後無効となりますので
使い残しの商品券をお持ちの方は至急加盟店にてご使用ください。

問い合わせ先

☎(56)22006

上三川町 交通事故発生状況

	12月	1月
件数	10件	8件
負傷者数	12人	10人
死者数	0人	1人

春の農作業を頼みたい方は、農業公社へ

「高齢化により農作業が
つらくなった。」「田植機が
老朽化した。」など、農作業
でお困りでしたら委託して
みてはいかがでしょうか。

町農業公社では、大型農業機械等の効率的な利用によりコスト低減を図るため、春の水稲作業の受委託斡旋をしています。

- ▼斡旋農作業 〓 あぜ塗、代掻き、田植え等
- ▼作業実施者 〓 農業公社の農作業受託者として登録されている営農集団及び認定農業者

問い合わせ先

☎(公財)上三川町農業公社

☎(56)4312

商店や会社・宅配便などの取引用(営業用)及び、病院・学校・保育所などの証明に使用している「はかり」は、計量法で定められている定期検査を受けなければなりません。

この検査を受けない「はかり」は、取引・証明に使用できなくなり、そこで、使用中の「はかり」を1年おきに検査し、適正な計量を行うため定期検査を実施します。

「はかり」の定期検査

平成29年度に定期検査を受けた方には、5月中旬に関係書類を送付します。届いていない場合や、新たに定期検査を受けなければならぬ「はかり」がある場合はお問い合わせください。

▼定期検査日時
 6月18日(火)～20日(木)
 午前10時～正午、午後1時～午後3時

▼場所
 役場北側車庫

▼問い合わせ先
 産業振興課 商工振興係

☎(56)91500

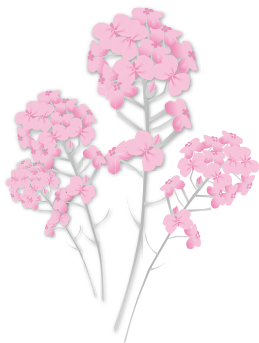

▼問い合わせ先
 栃木労働局労働基準部賃金室
 ☎028(634)9109

家内労働法第26条、同法施行規則第23条により、家内労働者(内職者)へ業務を委託した場合には遅滞なく、それ以後は毎年4月1日現在の委託状況について、4月30日までに労働基準監督署を経由して栃木労働局に委託状況届を提出することが定められております。

詳しくは栃木労働局労働基準部賃金室、または最寄りの労働基準監督署にお問い合わせください。

栃木労働局のホームページもご利用ください。

家内労働委託状況届の提出は4月30日まで

町営住宅入居者募集

▶募集住宅・家賃月額＝

愛宕町営住宅	3DK(昭和49年築)	1戸	10,700～21,100円
下町第二町営住宅	3DK(平成元年築)	2戸	18,100～35,600円

▶受付期間＝3月1日(金)～15日(金)
 (土日、祝日を除く)

※家賃は、入居者の年収等により決まります。

※入居には、家賃の3か月分の敷金が必要です。

※入居可能日は、翌月1日になります。

▶問い合わせ先＝

建築課 計画係 ☎(56)9145

転入転出に伴う窓口業務の土日開庁のお知らせ

年度末年度始めに住民異動が集中するため、以下のとおり窓口業務を土日開庁します。

▶取扱業務＝

- 転入転出等に伴う関連手続き
- ・住民票異動届(転入届・転居届・転出届等)
- ・個人番号カード等の住所変更
- ・国民健康保険証発行
- ・後期高齢者医療被保険者証の変更届
- ・介護保険被保険者証の交付・回収
- ・児童手当認定請求・住所等変更届・消滅届
- ・児童医療費受給資格登録申請
- ・印鑑登録
- ・水道料金、開栓・休止 など

▶日程及び時間＝

- 3月23日(土)、24日(日)、31日(日)
- 4月13日(土)、14日(日)
- 午前8時30分～午後0時30分

※手続き内容によっては、当日処理できない場合があります。事前に担当課へお問い合わせください。
 ※住民生活課総合窓口係については、毎週木曜日に午後7時まで窓口を延長しています。

▶問い合わせ先＝

総務課 秘書庶務係 ☎(56)9113

平成31(2019)年度家庭相談員の募集について

福祉課では、左記のとおり保健福祉業務嘱託員(家庭相談員)を募集します。

※家庭相談員とは：児童相談(虐待等)に関する相談支援業務を行う、非常勤嘱託員です。

▼募集人員 11人

▼任期 平成31(2019)年4月1日～2020年3月31日まで

▼応募資格 以下のいずれかに該当する人

(1) 児童福祉司の任用資格を有する人

(2) 保育士、保健師、助産師又は看護師の資格を有する人

(3) 学校教育法(昭和22年法律第26)に基づく大学等において、児童福祉、社会福祉、児童学、心理学、教育学若しくは社会学を専修する学科又はこれらに相当する過程を修めて卒業した人

(4) 児童福祉事業などの業務に2年以上従事した経験がある人

▼応募方法 平成31年3月7日(木)までに必要書類を揃え、福祉課相談支援係に提

出してください。

▼提出書類 1. 履歴書(3か月以内の

撮影、脱帽、上半身縦4センチメートル×横3センチメートルの写真貼付)

2. 資格証の写し又は卒業証明書

※本募集は、平成31年度予算が成立することを前提とした募集内容となっております、募集開始時点では予算は成立しておりません。今後の状況により、募集内容が変更となる可能性があります。

※勤務時間その他の詳細については、募集要項をご覧ください。

募集要項は、町ホームページ、町役場福祉課にて公開、配布しています。

▼問い合わせ先 福祉課 相談支援係

☎9137

子どもの里親になりませんか

「親が病気やケガをしてしまった」「親から虐待を受け、家庭においておけない」「望まない妊娠をしてしまい、生まれてくる子を育てられない」等、様々な事情に

より家庭で暮らすことができないうちがいます。

里親制度は、このような子どもたちを実の親にかわり、家庭的な環境のもとで養育するための制度です。

栃木県では、より多くの県民の方々に里親制度について知っていただき、里親になっていただける方を求めています。里親になるためには特別な資格は必要ありません。子どもの養育に理解があり、熱意と愛情をもっている方で一定の要件を満たしていれば里親になることができます。

子どものために何かをしてあげたいと考えている方、子どもを養育してみたい方・・・あなたも子どもの里親になりませんか！

里親になるためには、基礎研修と登録前研修を受けていただく必要があります。手続き等の詳細や里親制度に関する問い合わせは左記までご連絡ください。

▼問い合わせ先 栃木県中央児童相談所

相談調査課 里親担当

☎028(665)7830

所得税・消費税の納税について

現在、平成30年分確定申告の相談を受け付けています。

申告・納税の期限は、所得税及び贈与税が3月15日(金)、消費税が4月1日(月)となっております。

なお、所得税と消費税の納税には便利で確実な口座振替を是非ご利用ください。所得税の口座振替日は、4月22日(月)、消費税は4月24日(水)です。金融機関などで簡単に手続きができる上、ゆとりをもって納税資金を準備いただくことができます。

また、確定申告書等にはマイナンバーを記載の上、提出の際にはなりすましを防止するための本人確認をすることとなっております。本人確認書類の提示又は写しの添付が必要となりますのでご注意ください。

詳しくは、国税庁ホームページ <http://www.nta.go.jp/>

▼問い合わせ先 宇都宮税務署

☎028(621)2151

国税専門官募集

国税庁は、国税局や税務署において、税のスペシャリストとして働く国税専門官を募集します。

※原則インターネット申込み

▼受験資格 ①1989年4月2日～1998年4月1日生まれの者

②1998年4月2日以降生まれの者で大学を卒業した者及び2020年3月までに大学を卒業見込みの者など

▼受付期間 3月29日(金)午前9時～4月10日(水)〔受信有効〕

▼試験日 ①(一次)6月9日(日)

②(二次)7月11日(木)～19日(金のいずれか指定する日時) 詳しくは、人事院ホームページ <http://www.jinji-shiken.go.jp/juken.html>

▼問い合わせ先 宇都宮税務署

☎028(621)2151

平成31年度法務省専門職員(人間科学)採用試験のお知らせ

人事院・法務省では、心理アセスメントにより、非行や犯罪に至った原因を分析する職員(矯正心理専門職)、改善更生のための専門的な指導を行う職員(法務教官)、再犯・再非行の防止と社会復帰のための支援を行う職員(保護観察官)の採用試験を下記のとおり実施いたします。

▼受験資格

1. 矯正心理専門職
2019年(平成31年)4月1日において21歳以上30歳未満の者
【21歳未満で大卒(見込み)の者は受験可】
2. 法務教官または保護観察官
2019年4月1日において21歳以上30歳未満の者
【21歳未満で大卒(見込み)、短大卒(見込み)の者は受験可】
3. 法務教官(社会人)
2019年4月1日において30歳以上40歳未満の者

詳しくは、法務省ホームページ <http://www.moj.go.jp/>

▼試験日＝第1次試験日(筆記試験) 6月9日(日)

▼申込受付期間

インターネット(原則として、インターネット申込みをご利用ください) 3月29日(金)～4月10日

(水)まで

郵送又は持参(インターネット申込ができない場合のみ) 3月29日(金)～4月1日(月)まで

▼問い合わせ先

東京矯正管区職員課
☎048(600)1502

**東京ディズニーリゾート
ドリーマーズオンステージ出演!**

上三川少年少女合唱団

3月27日、東京ディズニーランド シアターオーリンズにて上三川少年少女合唱団が出演、歌声を披露いたします。

以前のミュージックフェスティバルプログラムでは過去4回東京ディズニーランドで演奏、今回で5回目の出演になります。部長の熊坂奈南さん(明治中2年)は「夢の国で歌わせていただくのも今回で5回目になり、とても嬉しく思います。私たちは聴いてくださる方々やいつもサポートしてくれる保護者のみなさん、応援して下さる方に楽しんでもらえるよう精一杯歌ってきます。」と話してくれました。

その他、3月3日(日)には、上三川町中央公民館フェスティバルや、町内外の老人福祉施設での慰問コンサートで歌声を披露いたします。

▶問い合わせ先=中央公民館 ☎563510

友好都市交流特別企画

大型客船「にっぽん丸」 友好都市交流クルーズ説明会の開催について

町と友好都市協定を結ぶ茨城県大洗町では、交流特別企画として、8月に『夏の北海道周遊クルーズ』(大洗港発)、10月に『秋の日本一周クルーズ』(大洗港発着)を特別料金にて開催いたします。

是非この機会に「にっぽん丸」による優雅で豪華な船旅を満喫してみませんか。まずはお気軽に説明会へお越しください。

クルーズ概要

＜夏の北海道周遊クルーズ＞

▶旅行期間=8月27日(火)～30日(金)

▶航路=大洗～函館～利尻島～留萌=留萌・美瑛周辺観光=新千歳空港→茨城・羽田空港=上三川町

※復路は航空便利用

＜秋の日本一周クルーズ＞

▶旅行期間=10月6日(日)～13日(日)

▶航路=大洗～新宮～日向～軍艦島周遊～上五島～萩～輪島～函館～大洗

▶参加資格=町内在住または勤務の方本人及びそのご家族様

▶申込期限=定員になり次第締め切りとさせていただきます

※説明会予約・料金・募集室数等の詳細は下記までお問い合わせください。

説明会(事前予約制)

▶日時=3月11日(月)午後6時～7時30分

▶場所=上三川いきいきプラザ 中会議室

▶参加費=無料

▶問い合わせ先=大洗ターミナル株式会社

☎029(266)3325

オオムラサキ幼虫
観察会

▼日時 3月10日(日)午前10時

▼集合場所 磯川緑地公園 せせらぎ広場

▼問い合わせ先 NPO法人磯川にやすらぎの郷をつくる会
事務局 村越

☎090(1450)0824

食育体験活動(梨作り)
4月(受粉体験)&アウ
トドアクッキング

▼期間 4月20日(土)～21日(日)

▼場所 栃木県芳賀郡芳賀町
▼対象 小学2年生～中学3年生

▼定員 20名(最小催行人員10名)

▼内容 食育体験講座、梨の受粉体験、アウトドアクッキング(火起こし、薪割り)、道草ハイキング

▼集合 新宿駅、大宮駅、宇都宮駅

※途中乗車も可能です。

▼締切 4月12日(金)

▼参加費 宇都宮駅集合解

散 小学生5,000円
中学生5,000円

▼問い合わせ先 (公財)国際青少年研修協会
☎03(6417)9721

日本海から太平洋へ野
宿&世界文化遺産・伝
統文化体験の旅

▼期間 東北・関東 4月29日(月)～5月4日(土)

中部・関西・北陸・中国・四国・九州 4月30日(火)～5月4日(土)

▼場所 金沢～五箇山～郡上八幡～名古屋

▼対象 小学3年生～中学3年生

▼定員 20名

▼内容 野宿体験(2泊)、伝統文化体験(和菓子作り、ささら作り、ひで細工等)、世界文化遺産(合掌作り)見学、野外炊飯等

▼締切 4月5日(金) その他、参加費等はお問い合わせください。

▼問い合わせ先

(公財)国際青少年研修協会
☎03(6417)9721

栃木県立博物館
3月の行事

テーマ展

・もみじとカエデ 3月16日(土)～6月16日(日)

・下野国から栃木県へ～栃木の形を作った人々～ 2月23日(土)～4月7日(日)

・あつまれ!自然大好き～ポスター発表会～ 3月3日(日)まで

・おじいさんやおばあさんの子どものころの暮らし 4月7日(日)まで

ロビー展示

・岩石・鉱石 3月31日(日)まで

・みやびな衣装～ひなまつり～ 3月中旬まで

▼開館時間 午前9時30分～午後5時

▼休館日 毎週月曜日(月曜が祝日または振替休日の場合は翌日の火曜日)

▼観覧料金 一般250円、大学生・高校生120円、中学生以下は無料

▼問い合わせ先 栃木県立博物館

☎028(634)1311

まごころ

～善意銀行～(敬称略)

(平成31年2月9日現在)

- ・上三川町シニアクラブ注連縄部会 50,000円(第23回)
- ・生きがいサロンふくべの会 5,000円(第55回)
- ・吉澤啓子 590円(第76回)
- ・匿名 5,000円(第1回)
- ・日産自動車(株)栃木工場社員ボランティア同 車いす3台(第42回)

皆さまの温かいところざし、ありがとうございます。

上三川町社会福祉協議会

上三川町情報メール

「かみたんメール」

登録のお願い

「かみたんメール」は、「緊急災害情報」、「防災・防犯情報」、「生活・イベント・講座情報」をメール配信するサービスです。まだ登録されていない方は、左記のQRコードかメールアドレスに空メールを送信して、登録をお願いします。

QRコード



メールアドレス

tkamitan-mail@sg-m.jp

問い合わせ先

企画課 情報広報係

☎(56)9117



「広報かみのかわ」はPCやスマートフォン、タブレット端末からご覧になれます。

Web サイト

▼TOCHIGI e-books
URL: <http://www.tochigi-ebooks.jp/>



▼マイ広報誌

URL: <https://mykoho.jp/>



アプリ

▼マチイコ

URL: http://machiuro.town/lp/tochigi_kaminokawa



※通信費は、利用者の負担となります。

▶問い合わせ先＝
企画課 情報広報係
☎569117

こころの相談

開催日＝3月24日(日)
4月26日(金)
相談時間＝午前9時～午後0時20分
(1人あたり約1時間)
場所＝上三川いきいきプラザ
共用相談室
相談員＝カウンセラー
申込期間(予約制)
＝相談の1週間前まで(土日祝日は除く)
費用＝無料
問い合わせ先＝
健康課 成人健康係
☎569133

法律相談

日時＝3月17日(日)
午前10時～午後1時(1人20分)
場所＝上三川いきいきプラザ
共用相談室
相談員＝栃木県弁護士会弁護士
申込期間(予約制)
＝3月1日(金)～15日(金)
(土日祝日除く)
費用＝無料
問い合わせ先＝福祉課 福祉人権係
☎569128 FAX 566868

隣保相談

地域住民の生活上の相談、人権にかかわる相談に応じます。
日時＝3月9日(土)
午前10時～正午
場所＝東館南集会所
問い合わせ先＝
福祉課 福祉人権係
☎569128

心配ごと相談

日時＝第2・第4水曜日
午前9時～正午(祝日を除く)
場所＝上三川いきいきプラザ
共用相談室
内容＝日常生活上に生じる心配ごと、困りごとなど
問い合わせ先＝
上三川町社会福祉協議会
☎563166



【とちぎ救急医療電話相談】

大人(15歳以上)の救急電話相談
#7111 又は ☎028-623-3344 【毎日】午後6時～午後10時

【とちぎ子ども救急電話相談】

お子さんが急な病気やけがで心配なとき…
#8000 又は ☎028-600-0099
【月～土曜日】午後6時～翌朝8時
【日・祝日】午前8時～翌朝8時(24時間)



夜間休日急患診療所・休日急患歯科診療所

- 受付は、原則終了時間の15分前までにお済ませください。
- 健康保険証や受給者証を忘れずにお持ちください。
- 夜間休日急患診療所は内科医等が小児科の診療を担当することがありますので、事前に電話をしてから来院してください。

夜間休日急患診療所(☎0285-39-8880)

診療日	診療科目	診療時間(昼間)	診療時間(夜間)
月～土曜日	内科・小児科	午前10時～正午 午後1時～午後5時	午後7時～午後10時
休日	内科・小児科		午後6時～午後9時

休日急患歯科診療所(☎0285-39-8881)

診療日	診療時間
休日	午前10時～正午 午後1時～午後4時

※休日：日曜・祝日・振替休日・年末年始(12月31日～1月3日)

場所＝小山市神鳥谷2251-7(小山市健康医療介護総合支援センター内)



町内各所で豆まき

節分の日

2月3日、節分であるこの日は、白鷺神社で節分祭が行われ、今年1年の無病災難を祈り豆まきをしました。

また、町内の幼稚園などでは平日に豆まきが行われ、子ども達は手作りの鬼のお面をかぶり、「おにはそと！ふくはうち！」と大きな声で元気いっぱい豆をまく様子が見られました。



やしお幼稚園のみなさん



しらさぎ幼稚園のみなさん (白鷺神社)



かみたんメールの登録はこちら
t-kamitan-mail@sg-m.jp



人口と世帯【平成31年2月1日現在】

人口：31,212人（-20） 世帯数：11,686世帯（-5）
男性：15,965人（-9） 女性：15,247人（-11）

本紙は再生紙を利用しています。