

NISSANしらさぎマラソン大会in上三川 5km



テストコースを駆け抜ける!!!
(しらさぎマラソン大会in上三川)

- (特集) 新年のご挨拶 2~3
- 町から 4~13
- 町の話 14~17
- 上三川いきいきプラザから 18~19
- 中央公民館から 20~21
- スポーツ情報 22~23
- 図書館から 24
- 東館南集会所から 25
- お知らせ版 26~30
- 催し物情報 31
- しらさぎマラソン大会in上三川・ふれあい健康福祉まつり 32



ございます 年頭にあたり



町民の皆様、明けましておめでとうございます。

皆様におかれましては、夢あふれる輝かしい平成29年の新春をさわやかに迎えのことと心からお慶び申し上げます。

また、日頃より、町政全般にわたり、暖かいご理解とご支援を賜り厚くお礼申し上げます。

私は、「思いやりのある現場主義」を信条とし、町民の皆様の思いを汲み上げ、それを反映した町政運営を第1に施策を推進しているところでありますが、本年も引き続き、第7次総合計画に掲げた将来像である「共に創る 次代に輝く 安心・活力のまち 上三川」の実現を目指し、未来に夢の持てるまちづくりに取り組んでまいります。

昨年を振り返りますと、北海道新幹線青森駅～新函館北斗駅間の開業やリオデジャネイロオリンピックでの歴代最多のメダルラッシュなどの明るい話題がありました。一方、震度7を記録した熊本地震をはじめ、北海道や東北地方に多大な被害をもたらした台風や火山の噴火など自然災害の脅威を改めて感じた年でありました。

本町におきましては、人口減少や少子高齢化という課題の中で、昨年は、今後10年間のまちづくりを示す第7次総合計画をスタートさせ、自治会と行政を繋ぐ「自治会コンシェルジュの設置」、災害時に備えての「自主防災組織の設立」、新たな雇用の場の確保に向けた「新産業団地開発への着手」、町民の皆様の利便性向上のための「住民票等のコンビニ交付」、今年の春に完成する「上三川小学校体育館の建設」などの様々な取り組みを進めてまいりました。

本年につきましても、町民の皆様に寄り添う姿勢を崩さずに、先人の皆様が築いてきた本町の益々の発展に向けて全力で取り組んでまいります。本町の財政状況は、社会保障費の増大により厳しい運営を強いられているところではございますが、地域における安全確保を図るための「防犯灯の一斉LED化と町による集中管理」、子どもが安心して学べる場を整備するための「小・中学校へのエアコンの設置」、「タブレット端末の導入」など新しい事業についても実施してまいります。また、昨年に引き続き、健康増進のきっかけづくりとして取り組んでいます「健康マイレージ」、雇用環境の整備を図る「新産業団地の開発」等につきましても、積極的に推進してまいります。

結びに、町民の皆様にとりまして、本年がさらなる躍進の年となりますよう心から祈念申し上げますとともに、今後とも、より一層のご支援、ご協力を賜りますようお願い申し上げます。新年のご挨拶とさせていただきます。



上三川町長

星野 光 利

あけまして おめでとう



上三川町議会議長
津野田 重一

新年明けましておめでとうございます。

皆様におかれましては、幸多き新年を迎えられましたこととお喜び申し上げます。

重ねて、日頃より議会活動に対し深いご理解とご協力を賜り、厚くお礼申し上げます。

年頭に当たり、議会を代表して、謹んで新年のご挨拶を申し上げます。

去年は、リオデジャネイロオリンピック・パラリンピックが開催されました。連日繰り広げられる熱戦がテレビ放映され、遠い日本においても大変な盛り上がりを見せました。本町出身の海老原有希選手が陸上女子やり投げでオリンピック2大会連続出場を果たされ、また、競泳の萩野公介選手を始め多くの栃木県出身の選手が活躍され、世界を相手にひたむきに戦う姿は感動を与えてくれました。

さて、国内に目を向けますと、国が経済活性化のためマイナス金利政策など様々な施策を講じておりますが、多くの国民は景気回復を実感できずにいる状況です。また、地方では、東京圏への人口集中傾向の加速、人手不足の深刻化、大都市との賃金水準の格差など様々な問題に直面しております。

町においても、少子高齢化・人口減少の対策、住民福祉の向上、産業の振興などの様々な課題に対して、将来を見据えた政策の実行が必要となっております。

この様な中、今後10年間のまちづくりの新たな指針として「上三川町第7次総合計画」が策定されました。町の将来像として掲げられている「共に創る 次代に輝く 安心・活力のまち 上三川」を実現するため、地域の代表であり、政策の決定機関である議会が果たす役割と責務を認識し、議会としましても計画の進捗状況や効果について注視してまいります。

また、本町議会では、活発な議会活動を推進するため、「議会活性化に向けた改革検討会」を設置し検討を重ねております。それにより、去年は常任委員会数を3から2に再編し、1委員会あたりの人数を5又は6人から8人に増やし、多角的な議論が行える環境を整備しました。今後も、議会機能の充実・強化を図るため議会改革に取り組んでまいります。

我々議員一同、住民の皆様が上三川町に住んでよかったですと実感できるまちづくりに全力を尽くす所存でありますので、本年も相変わらぬご支援とご協力を賜りますようお願い申し上げます。

今年一年が皆様におかれましては幸多き一年でありますよう、心よりお祈り申し上げます。新年のご挨拶とさせていただきます。

民生委員・児童委員を 紹介します



敬称略
(●は新任)
氏名
電話番号
担当地区

12月1日に民生委員・児童委員52名が厚生労働大臣から委嘱されました。
困ったことがあるときには、秘密は厳守されますので各地区担当の委員にお気軽にご相談ください。

▼問い合わせ先

福祉課 福祉人権係
☎ 9128
FAX 56 6868

下町1区、大町、願成寺の一部・上蒲生東、上蒲生南部・下蒲生、日産第3アパルト、ゆづきが丘第四・第五については、現在欠員となっております。決まり次第お知らせします。



コイケ カズオ
小池 一男
☎ 56 8627
東蓼沼西・東・向川原・中根



キクチ モリト
菊地 守人
☎ 56 4324
西蓼沼



コグチ ハジメ
●小口 一
☎ 56 4370
上郷4区・5区



フジモト アクミ
藤本 明美
☎ 080(1204)8573
上郷2区・3区



マスズワ トモミ
増淵 盟美
☎ 56 8341
上郷1区



●サカイ ケイチ
坂入 啓一
☎ 55 0882
磯岡・ひがしはら



ハネイシ フクコ
羽石 福子
☎ 56 4974
西汗下



タナカ ヒトシ
田中 均
☎ 56 4826
西汗上東・西



●シノハラ ミツエ
篠原 光枝
☎ 56 8123
上文挾・西木代・露無



シノハラ ハルカズ
篠崎 治一
☎ 56 2670
東汗東・西

民生児童委員協議会副会長



●タナカ トモコ
田中 智子
☎ 56 6098
三ツ家・常光坊



ヤマグチ マサヒロ
山口 政明
☎ 56 8675
本郷台第3



●タナカ テルミ
田中 輝美
☎ 080(2040)8894
本郷台第2



ヨコヤマ アキオ
横屋 昭典
☎ 56 6897
本郷台第1



サトウ カズオ
佐藤 一男
☎ 57 2855
並木



イトウ ヨシオ
伊東 芳宣
☎ 56 5468
美里

民生児童委員協議会会長



トオイ エツコ
遠井 悦子
☎ 56 2013
上町9B・C・D、15~21班



ウサミ クニサダ
宇佐美 邦義
☎ 56 4745
上町10~14班



ウルシハラ ユキコ
漆原 幸子
☎ 56 3010
上町1~9A班



●テラダ ミツオ
寺田 満男
☎ 56 4680
中町・雇用促進住宅



ナオイ ケイコ
直井 喜江子
☎ 56 4246
下町3区・5区



●カワムラ コウジ
川村 光司
☎ 56 7801
下町2区・4区

民生児童委員協議会副会長

「テレビとラジオでPR」昨年の総括や今年の抱負を町長が語りますので、皆様どうぞご視聴ください。



●カワニシ アキヒト
川西 文明
☎(56)3008
願成寺2,5,6,9~
13,17~19,21,24



●アクツ キミエ
阿久津 君江
☎(56)6086
峰町



アオヤギ ヒロシ
青柳 博
☎(56)6411
愛宕町(旧県道北)



タカク ヨシオ
高久 義男
☎(56)8450
愛宕町(旧県道南)



カワハラ ショウイチ
河原 昭市
☎(56)1704
東館南部・泉町・井戸川



フルヤ ユウコ
古谷 有子
☎(56)1664
東館北部



イシダ ミツコ
石田 満子
☎(56)5401
しらさぎ・マロニエプラザ



ヤマグチ テツロウ
山口 哲郎
☎(56)4011
桃畑・睦沢



●マチダ リョウジ
町田 隆治
☎(56)4819
坂上本田・河原・三本木



●ウエノ ユウコ
上野 有子
☎(56)5891
五分一・三村・
雇用促進住宅南



マツシマ ヒロコ
松嶋 ヒロ子
☎(56)8570
上蒲生北部・十三塚



ノグチ ヒロコ
野口 宏子
☎(56)3173
願成寺1,3,4,8,14,
16,22,23,25~27



タグチ シゲコ
田口 成子
☎(53)4126
城台・下多功・多功下坪
民生児童委員
協議会副会長



●オオタ ノボル
太田 昇
☎(53)2932
本町・富士見台



●フジタ トシオ
藤田 敏男
☎(53)6217
西町・西浦



●マツモト ミチコ
松本 道子
☎(53)4426
天神町



カトウ シゲアキ
加藤 重孝
☎(53)8367
大山第一・二・三・四



●オシマ フミコ
大島 史子
☎(56)1210
上三川寮・白鷺寮・殿山寮



フジタ シン
藤田 孝
☎(53)4319
鞘堂



●オシマ ツネヒコ
大島 常行
☎(56)7925
島崎・石田上坪



イトウ フミオ
伊東 文雄
☎(56)3195
石田下坪・西田南・西田北



●カクタ さなえ
角田 さなえ
☎(53)5975
上神主・下神主・薄市



ウエノ キョウコ
上野 享子
☎(56)4273
川中子1区・2区・3区



トイ キョウコ
遠井 京子
☎090(2461)3637
下梁・上梁



タナカ ノリコ
田中 則子
☎(56)4896
主任児童委員



●クニキダ トモコ
國谷 友子
☎(56)8856
主任児童委員



ウツギ カヨコ
宇津木 加代子
☎(56)5632
主任児童委員



●エンドウ シンスケ
遠藤 善勝
☎(53)1135
ゆうきが丘第三



●イシガキ ミエコ
石寄 美恵子
☎(52)1055
ゆうきが丘第一、第二



オザワ カズオ
小澤 馨
☎(53)4638
間の田・県営住宅

農業委員及び農地利用最適化推進委員の募集について

農業委員会等に関する法律の改正に伴い、農業委員の選出方法が公職選挙法に基づくものから、町長が農業者、農業者の組織する団体等に候補者の推薦を求めるほか、広く公募を行い、議会の同意を得て、任命することになりました。

また、担い手への農地利用の集積・集約化や耕作放棄地の発生防止・解消などに取り組む農地利用最適化推進委員を農業委員会に置くことになりました。

ついでに、農業委員・農地利用最適化推進委員を募集します。

農業委員・農地利用最適化推進委員共通事項

▼募集期間

平成29年1月16日(月)～平成29年2月15日(水)
時間は、役場開庁日の午前8時30分から午後5時15分まで

▼応募資格

- 次のいずれにも該当しない者
- (1) 破産手続き開始の決定を受けて復権を得ない者
- (2) 禁固以上の刑に処せられ、その執行を終わるまで又はその執行を受けることがなくなるまでの者
- (3) 町の職員

▼申し込み方法

農業委員会事務局窓口備え付け又は町ホームページから募集用紙をダウンロードし、必要事項をご記入の上、「直接」、上三川町農業委員会事務局にご提出ください。

▼公表

途中経過及び結果において、住所、生年月日と電話番号を除いた応募者の情報を上三川町ホームページにて公表しますので、ご了承ください。

▼報酬

上三川町特別職の職員で非常勤のもの報酬及び費用弁償に関する条例に定める額

▼身分

非常勤の特別職地方公務員

▼農業委員と農地利用最適化推進委員の兼務

農業委員と農地利用最適化推進委員の両方への推薦、応募は出来ませんが、農業委員と農地利用最適化推進委員を兼務することは出来ません。

農業委員に関する事項

▼募集対象

農業に関する見識を有し、農地等の利用の最適化の推進に関する事項、その他の農業委員会の所掌に属する事項に関して、その職務を適切に行うことの出来る方。

▼主な業務内容

・農業委員会総会への出席(月1回)

・農地の権利移動、農地転用許可申請について、現地調査・審議

・農地利用最適化推進委員の活動に対する援助、協力

▼募集人数 14人

▼任期 平成29年7月20日～平成32年7月19日

▼選任方法

定員数を超えて応募があった場合は、評価委員会を開催し、提出いただいた書類をもとに次の基準などにより総合的に評価し、町議会の同意を得て町長が任命します。

- (1) 女性である者
- (2) 認定農業者である者
- (3) 委員としての意欲及び見識を有する者

農地利用最適化推進委員に関する事項

▼募集対象

農地等の利用の最適化に熱意と見識を有する方。

▼主な業務内容

- ・農地の利用状況調査
- ・遊休農地所有者への指導及び意向調査
- ・農地の利用調整
- ・農業新規参入の促進
- ・必要に応じ農業委員会定例総会に出席

▼募集人数 9人

軽油引取税に係る農業用免税証の交付申請

平成29年分農業用免税証の交付申請を次のとおり受付します。

▼受付日時及び場所

期日 2月7日(火) 上三川地区・明治地区
のうち多功及び天神町
2月8日(水) 本郷地区・明治地区
(多功及び天神町を除く)

時間 午前9時30分～午後3時(正午～午後1時まで昼休み)
場所 役場3階 大会議室

▼持参するもの

- ① 新規申請以外の方
・ 免税軽油使用者証
・ 印かん
- ・ 免税軽油の引取り等に係る報告書
(納品書・請求書又は領収書を持参。納品書等は、確認後返却します。)
- ・ 栃木県収入証紙(420円分：使用者証が今回更新の方のみ)
- ② (新規申請の方)
・ 印かん
・ 農業委員会が発行する耕作証明書
・ 作付け内容や使用機械を記入した書面(写真等)
- ・ 栃木県収入証紙(420円分)

▼免税証の交付

前年度の申請内容に変更のない方 ↓ 書類に不備がない場合、申請日に即日交付します。

新規申請の方及び追加交付希望の方 ↓ 後日、県税事務所窓口にて交付いたします。

※追加交付希望の方は、前年交付と同数量分は申請日に交付します。

●注意事項

- ① 上記の受付期日で都合のつかない方は、2月14日(火)～16日(木)の間に、栃木県庁河内庁舎5階・大会議室で受付をしてください。
【受付時間：午前8時30分～11時30分/午後1時～4時30分】
- ② 新規申請及び数量変更希望の方を除き、耕作証明書の添付は不要です。
- ③ 報告書に添付すべき納品書等を忘れた場合、免税証の即日交付はできません。紛失した場合は、必ず購入店で販売証明書を持参してください。(新規申請の方を除く。)

▼問い合わせ先

栃木県宇都宮県税事務所 課税課
028(626)3018
上三川町農業委員会事務局
56 9166

▼担当募集区域

区域名	区域の詳細	推進委員の定数
第1区	上郷一区・上郷二区・上郷三区・上郷四区・上郷五区・西蓼沼・東蓼沼西・東蓼沼東・中根・向川原・東汗東・東汗西・上文挾・西木代・西汗上東・西汗上西・西汗下・磯岡・美里・並木・露無・本郷台第1・本郷台第2・本郷台第3・ひがしはら	3人
第2区	三ツ家・常光坊・下町1区・下町2区・下町3区・下町4区・下町5区・中町・大町・上町・東館北部・東館南部・井戸川・愛宕町・峰町・願成寺・上蒲生東・上蒲生北部・上蒲生南部・下蒲生・五分一・三村・坂上本田・坂上河原・三本木・桃畑・しらさぎ・泉町・睦洲・日産第1アパート・日産第3アパート・日産独身寮・雇用促進住宅・雇用促進住宅南・十三塚	3人
第3区	大山第一・大山第二・大山第三・大山第四・天神町・西町・本町・城台・下多功・多功下坪・下梁・上梁・川中子一区・川中子二区・川中子三区・下神主・上神主・石田下坪・西田南・西田北・島崎・石田上坪・鞆堂・薄市・閻の田・西浦・富士見台・県営住宅・ゆうきが丘第一・ゆうきが丘第二・ゆうきが丘第三・ゆうきが丘第四・ゆうきが丘第五	3人

▼任期

平成29年7月20日以降の委嘱の日から平成32年7月19日まで

▼選任方法

農業委員会総会を開催し、提出いただいた書類をもとに評価し、農業委員会が委嘱します。

▼問い合わせ先

農業委員会事務局 庶務農地係
56 9166

公的年金収入がある方の申告について(注意点)

— 申告の要否について、以下を参考にご確認ください —

● **所得税の確定申告について**

高齢者の負担軽減のため、公的年金等(厚生年金、国民年金、共済年金等)の収入が、400万円以下(複数の年金を受給している場合はその合計額)で、かつ、それ以外の所得が20万円以下であれば、所得税の申告が不要になりました。ただし、年金収入が400万円以下であっても、それ以外の所得が20万円を超える方や、各種控除を追加して所得税の還付を受ける場合には、確定申告が必要です。

● **町県民税の申告について**

所得税の申告が不要である方についても、町県民税の申告が必要となる場合や、申告をすることで、次年度の町県民税額が減額になる場合があります。

町県民税については、収入が公的年金のみで、平成28年中の年金収入が平成29年1月1日現在で65歳未満の方は98万円以下、65歳以上の方は148万円以下であれば課税されません。また、収入が遺族年金、障害年金のみの方については申告不要です。

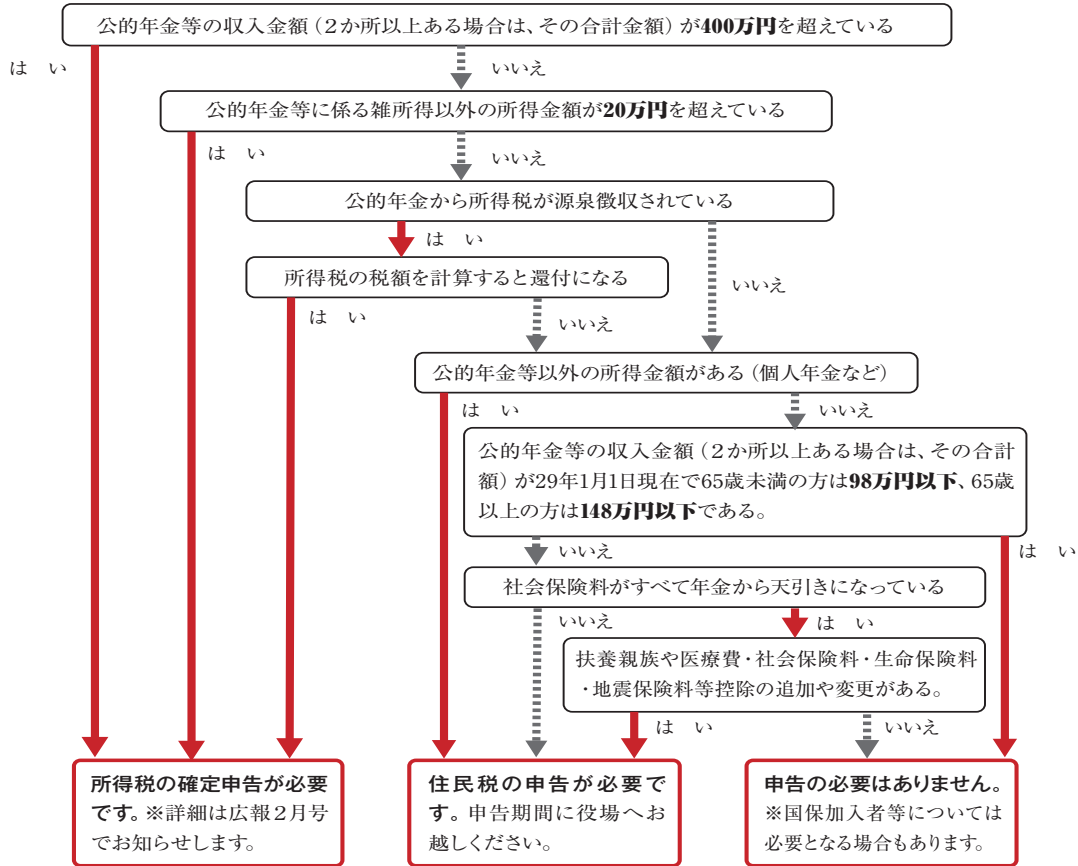

※確定申告をして、還付又は納付になる所得税額は、源泉徴収されている額により変わります。

▶ 問い合わせ先 = 税務課 住民税係 ☎(56) 9122

日用品、生活雑貨、作業用品、季節の商品、LPガス、灯油

暮らしの店 **海老原善次商店**

安くてよい商品は当店で！
親切、ていねい、楽しい。商品1個からでも配達します
お気軽にお問い合わせください

上三川町上三川4879 ☎0285(56)2065 ホームページ：<http://ebiharashouten.com/>

ギャラリー&

多目的スペース

やねうら

ギャラリー展示、趣味やサークル、地域の集まりなどにご利用ください。利用者随時受付中です。イベントスケジュールやご利用のお問い合わせは「海老原善次商店」までお気軽にお問い合わせください。

冬の感染症予防対策について

冬は、インフルエンザやノロウイルスなどの^{かんせんせいいちょうえん}感染性胃腸炎が流行します。
冬の感染症から身を守るためにできる対策をしましょう！

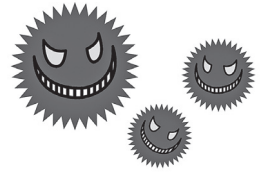

インフルエンザ対策編

どのように感染するの？

咳などで、飛び散ったウイルスを吸い込んで感染する^{ひまつかんせん}(飛沫感染)ほか、ウイルスがついたドアノブなどに触れて感染する^{せつしよくかんせん}(接触感染)場合があります。今年は、例年よりも10週も早く流行し始めており、早めの予防が必要です。

どうしたら予防できるの？

- 流行前のワクチン接種。
- 飛沫感染対策としての咳エチケット。
- 外出後の手洗いなど。
- 適度な湿度の保持。
- 十分な休養とバランスのとれた栄養摂取。
- 人混みや繁華街への外出を控える。

インフルエンザの症状は？

潜伏期間は、1～7日で、38℃以上の発熱と、頭痛、関節痛など全身の症状が突然現れます。併せて咳、鼻水などの一般的な風邪と同じ症状も見られます。インフルエンザのような症状があるときは、早めに医療機関を受診しましょう。解熱後もウイルスを排出し、他の人に感染させる可能性があるため、自宅療養に努めましょう。

感染性胃腸炎対策編

どのように感染するの？

主な感染経路は、ウイルスに汚染された食品を食べることによる感染^{けいこうかんせん}(経口感染)のほかに、患者のおう吐物や下痢便を処理する時にウイルスを吸い込んで感染(飛沫感染)したり、ウイルスがついたドアノブなどに触れて感染(接触感染)します。
一年を通して発生しますが、特に冬季に流行する傾向が見られます。

どうしたら予防できるの？

- 手洗い。
- 加熱調理用の食品は十分な加熱が必要。
- おう吐物などの処理は、マスク・手袋・エプロンを着用し、雑巾などでしっかりと拭き取って、ビニール袋に入れ、捨てる。
- おう吐物があった場所は、次亜塩素酸ナトリウム(塩素系漂白剤)で消毒し、十分に換気する。

感染性胃腸炎の症状は？

潜伏期間は、1～3日で、主な症状として、激しい吐き気やおう吐、腹痛、発熱などが見られ、下痢等の症状消失後もウイルスの排出が1週間続くと言われてています。下痢やおう吐等の症状がある時は、調理や食品を直接取り扱う作業を避け、早めに医療機関を受診しましょう。

■不明な点は主治医によく相談するようにしましょう

▶ 問い合わせ先 = 健康課 母子健康係 ☎ 56 9132

夜間休日急患診療所・休日急患歯科診療所

- 受付は、原則終了時間の15分前までにお済ませください。
- 健康保険証や受給者証を忘れずにお持ちください。
- 夜間休日急患診療所は内科医等が小児科の診療を担当することがありますので、事前に電話をしてから来院してください。

夜間休日急患診療所(☎0285-39-8880)

診療日	診療科目	診療時間(昼間)	診療時間(夜間)
月～土曜日	内科・小児科	午前10時～正午 午後1時～午後5時	午後7時～午後10時
休日	内科・小児科	午前10時～正午 午後1時～午後5時	午後6時～午後9時

休日急患歯科診療所(☎0285-39-8881)

診療日	診療時間
休日	午前10時～正午 午後1時～午後4時

※休日：日曜・祝日・振替休日・年末年始(12月31日～1月3日)

場所 = 小山市神鳥谷2251-7(小山市健康医療介護総合支援センター内)

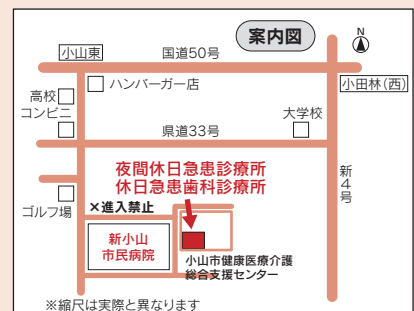

※縮尺は実際と異なります

「自治会に入りましょう」

みなさんがお住まいになられるまち「上三川町」はみなさんの「へら」を支える拠点です。仕事でほかのまちに通っていても、帰ってきて休息したり家族と過ごすところが自分にとってのまちではないでしょうか。そして、できればこれから将来にわたって安心して暮らせる場所であってほしいと誰もが願っています。だからこそ自分たちの住むまちを少しでもいい方向にもっていくことと様々な活動をされています。

3・11の大規模地震等の災害を契機として、地域コミュニティのあり方が問われると共に改めてその必要性が一層高まっています。暮らしよいまちであるためには、人々が仲良くつきあい、助けあい、強く心が結ばれていることが大切です。個人が尊重され自立した人々が、住民同士のふれあい(親睦)や子どもの健全育成、交通安全、防犯防災活動、ごみ問題や美化運動をはじめとする環境問題、人権問題、少子高齢化社会への対応など地域の様々な課題解決を目指して取り組みが展開されています。これらの地域コミュニティ活動の基礎となる組織が自治会ですのでぜひ、あなたも地域の自治会に加入しお互いに手を取って、明るく住みよい地域をつくりましょう。

▼問い合わせ先

総務課自治行政係

☎ 9116



障がい者控除対象者認定書交付について

所得税法や地方税法では、申告する本人または扶養親族が障がい(または特別障がい)に該当する場合、障がい者控除を受けられます。満65歳以上で障がいのある方は、手帳がなくても、これらの障がいに準ずる者として、町長が発行する「障がい者控除対象者認定書」を申告時に提出することで障がい者控除を受けることができます。

▼対象者の条件

- ① 町内に住所を有する65歳以上で、要介護認定を受けている知的障がい、又は、身体上の障がいのある方(介護保険被保険者証又は、介護保険資格者証の写しをお持ちください)
- ② 町内に住所を有する65歳以上で、障がい福祉サービス受給者証を受けている知的障がい、又は、身体上の障がいのある方(障がい福祉サービス受給者証の写しをお持ちください)

▼問い合わせ先

①に該当する方

保険課 高齢者支援係

☎ 9102 FAX 6868

②に該当する方

福祉課 福祉人権係

☎ 9128 FAX 6868

国民年金

「新成人のみなさんへ」
20歳になったら国民年金

国民年金は、老後やいざというときの生活を、現役世代みんなで支えようという考えで作られた仕組みです。具体的には、若いときに公的年金に加入し保険料を納め続けることで、年をとったときや病気・ケガで障害が残ったとき、家族の働き手がなくなったときに、年金を受け取ることができる制度です。

●将来の大きな支えになります

国民年金は20歳から60歳までの人が加入し、保険料を納める制度です。国が責任をもって運営するため安定しており、年金の給付は生涯にわたって保障されます。

●老後のためだけのものではありません

〈障害基礎年金〉
病気や事故等で重い障害が残ったときに受け取ることができる年金です。受け取るためには、納付の要件や障害の程度について年金機構の審査があります。

〈遺族基礎年金〉

加入者がなくなった場合、その人により生計を維持されていた遺族(18歳未満の子のある妻・18歳未満の子)が受け取ることができる年金です。受け取るためには、納付等の要件があります。

●保険料の納付が困難な場合は「学生納付特例制度」「若年者納付猶予制度」がありますので、ご相談下さい。

▼問い合わせ先

●保険課 国保年金係

☎ 9134

●宇都宮西年金事務所

☎ 028(6)22(4)281



メリットいっぱい「マイナンバーカード」

○マイナンバーカードとは？

マイナンバー（個人番号）が記載された顔写真付きのカードです。

○マイナンバーカードのメリットとは？

■マイナンバーを証明する書類として

マイナンバーの提示が必要な場面で、マイナンバーを証明する書類として利用できます。

■本人確認の際の身分証明として

マイナンバーの提示と本人確認が同時に必要な場面では、一枚で済む唯一のカードとなります。金融機関における口座開設、パスポートの新規発給など、様々な場面で利用できます。

■各種行政手続きのオンライン申請に

平成29年7月に開設予定のマイナポータルへのログインなど、各種行政手続きのオンライン申請等に利用できます。

■コンビニで各種証明書の取得に

●取得できる証明書

1. 住民票の写し（本人・同一世帯員分）
2. 印鑑登録証明書（印鑑登録者本人のもの）
3. 所得証明書（現年度分のみ）

●利用できる時間帯

午前6時30分～午後11時
（12月29日～翌年1月30日を除く）

●利用できるコンビニエンスストア

全国のセブン・イレブン、ローソン、サークルKサンクス、ファミリーマートの各店舗
（※マルチコピー機設置店のみ）

○申請方法は？

■郵便で申請する方法

通知カード下部の申請書に必要な事項を記入し、顔写真を貼つて、同封の返信用封筒で送ります。



申請書見本

■インターネットで申請する方法

1. パソコンやスマートフォンで、申請用WEBサイトにアクセス
 2. メールアドレス、申請書IDを検索
 3. 「マイナンバーカード申請」で検索
- 申請書ID：申請書上部記載の23桁の数字
2. メールアドレス、申請書IDを検索
3. 顔写真、申請情報など登録
- 登録したメールアドレス宛に通知される申請者専用WEBサイトにアクセスして、顔写真や申請情報などを入力します。

▼問い合わせ先

住民生活課 総合窓口係

☎9125



住民基本台帳カードの電子証明書の有効期間満了についてのお知らせ

マイナンバーカードの交付が開始されたことにより、平成27年12月22日をもって住民基本台帳カードの電子証明書を更新するサービスが終了しました。

現在お持ちの住民基本台帳カードの電子証明書は、有効期間満了日まで利用することが可能ですが、有効期間満了後も電子証明書をお使いいただくためには、新たにマイナンバーカードを申請していただく必要があります。

マイナンバーカードを取得するには、申請後約1〜2ヶ月程度かかります。平成28年分の確定申告等で電子証明書を利用する場合は、お早めに申請をお願いいたします。

なお、住民基本台帳カードの電子証明書の有効期間満了日が平成28年4月1日から平成29年3月31日までの方には、同じ内容のお知らせ文が地方公共団体情報システム機構から平成28年10月7日付けで発送されています。

▼問い合わせ先

住民生活課

総合窓口係

☎9125



テレビとラジオでPR都合により放送日時が変更になる可能性があります。あらかじめご了承ください。

消費生活センターにご相談ください

消費豆知識 44

**アダルトサイトに関する相談が増えています
慌てて連絡はしない！焦って支払わない！**

事例1

パソコンでアダルトサイトが無料と表示があったのでクリックしたら有料登録になり料金請求画面が表示された。

事例2

携帯電話に自動音声で有料アダルトサイトの料金請求の電話があり、指示に従いプリペイド型電子マネーを購入し、プリペイドカードの番号をメールやFAXで送信した。

事例3

スマートフォンでアダルトサイトの広告をタップしたらシャッター音がして突然登録された。電話をしたらコンビニで支払うよう指示され支払った。

事例4

スマートフォンで誤って広告からアダルトサイトにつながった。料金請求画面が表示され、時間のカウントが開始された。業者に電話をしましたがどうしたらよいか。

▼相談日時

月～金曜日(祝日・年末年始を除く) 午前9時～正午、午後1時～4時

▼相談場所

上三川町消費生活センター(役場3階)

▼相談専用電話番号

☎9153

アダルトサイトにアクセスしたところ、突然、「登録完了画面」や「料金請求画面」が現れ、様々な手口で消費者を不安にさせるアダルトサイトに関する相談が増えています。「退会・解約はこちら」等と表示して、業者へ連絡をさせ、「支払わないと職場に連絡をする」等と支払いを迫ります。焦った消費者がインターネットで見つけた相談先が実は探偵業者で、さらなるトラブルになることもあります。アドバイス

- ・サイト内のボタンを安易にクリック・タップしない
- ・決して業者へ連絡しない
- ・慌ててお金を支払わない
- ・不安に思ったら消費生活センターに相談する

**国民健康保険被保険者の皆様へ
やむを得ない事情で保険証を
持たずに病院にかかったとき**

病院などの窓口で保険証を提示すれば、患者はかかった医療費の3割(義務教育就学前は2割、70歳以上は1割)を窓口で支払い、残りの額を国民健康保険が負担するというのが、保険診療の基本的なしくみです。

しかし、急病などでやむを得ず、保険証を持たずに治療を受けたときは医療費をいったん全額自己負担し、あとで国民健康保険に申請することにより、自己負担金相当額(保険証を提示した場合に窓口で支払うべき額)を除いた金額が払い戻されます。

※医療処置が適切であったか審査しますので、申請から支給まで数ヶ月かかります。また、審査の結果、支給されない場合や一部のみ支給となる場合もあります。

○申請に必要なもの

- ・保険証
- ・診療報酬明細書(レセプト)
- ・領収書
- ・印かん
- ・振込先がわかるもの(通帳等)

▼問い合わせ先

保険課国保年金係

☎9134

在宅介護支援センターによる介護予防教室のご案内

今日の元気を明日の元気に！！おおむね65歳以上の方を対象に介護予防教室を実施します。みんな楽しく活動しましょう。みなさまの参加をお待ちしています。

日にち	時間	内容	場所	申し込み先
1月18日(水)	午前10時 ～ 正午	音楽	中央公民館	ふじやまの里 ☎56 0958
1月24日(火)		音楽	坂上コミセン	
2月7日(火)		工作	天神町公民館	
2月10日(金)	午前9時30分 ～ 午後0時30分	男の料理	明治コミセン	トータスホーム ☎52 2220

▶問い合わせ先=保険課 高齢者支援係 ☎56 9102

住宅借入金等特別控除の確定申告について

マイナンバー制度の導入により、平成28年中に住宅を新築・購入・増改築をして、住宅借入金等特別控除の申告手続きを行う際には、平成28年分の確定申告から**住民票の写しの添付が不要**となりました。

平成28年中に住宅を新築・購入・増改築をして、金融機関や勤務先から借り入れた住宅ローンの返済期間が10年以上である等、一定の要件にあてはまれば「住宅借入金等特別控除」を受けることができ、所得税が軽減されます。この特別控除を受けるには、新築し、居住を開始した翌年に所得税の確定申告をする必要があります。

●確定申告の場所・期間

○マロニエプラザ申告相談会場

▼期間 2月16日(木)～3月15日

(水)の平日、及び2月19日・26日の日曜日

▼時間 午前9時～午後4時

○上三川町役場(3階申告会場)

▼期間 2月16日(木)～3月15日

(水)の平日、及び2月19日・26日の日曜日

▼時間 午前8時30分～11時、午後1時～4時

●申告に必要な書類等

- ①平成28年分の給与所得の源泉徴収票(原本)
- ②住宅取得資金に係る借入金の年末残高証明書(2か所以上から借入れがある場合はすべての証明書)

③工事請負契約書又は売買契約書の写し

(契約年月日・契約金額・契約者名・物件記載のページと収入印紙が添付してあるページが必要です)

④宇都宮法務局交付の最新の家屋の「登記事項証明書」(平成29年1月1日以降に取得したもの)

※権利証(登記済証)は登記事項証明書ではありません。

住宅敷地等の取得にかかる借入金がある場合

⑤宇都宮法務局交付の土地の「登記事項証明書」・土地の売買契約書の写し

増改築などの場合

⑥建築確認済証の写し、検査済証の写し、又は建築士等から交付を受けた増改築等工事証明書

⑦印かん

⑧申告者名義の預金通帳口座番号

※①～④、⑦、⑧は皆さん必要です。

⑤、⑥は該当する場合に必要です。

その他、個人番号(マイナンバー)等の確定申告に必要な書類等については、**広報2月号**にてお知らせします。

▼問い合わせ先

税務課 住民税係

☎(56)9122

上三川の自然災害

第十話 東日本大震災

2011年(平成23年)3月11日、午後2時46分。仙台沖約70kmの海底を震源とした巨大地震が発生しました。

この地震の揺れは東日本全体に及び、大きな被害をもたらしたとともに、地震に伴う津波は多くの命を飲み込みました。

これまで、大きな自然災害はないと思われていた上三川でも、震度五強という激しい揺れを感じ、家屋などに大きな被害を与えました。

この震災の特徴は、その被害の大きさとともに、昼間に起こったことから、被害の生々しい状況がリアルタイムで放送されたこと。そして、カメラ機能付携帯電話の普及により、これまでになかったほど多くの映像資料が残されたことでしょう。

機会があるごとに、繰り返し流される映像は、そのたびにあの日を思いださせてくれます。

ただ、あの日の上三川はどつだったのでしょうか。

さまざまな「記録」が残る一方で、「記憶」の風化が心配される昨今、実際に揺れを感じ、さまざまな体験をした私たちは、ここ上三川で何が起きていたのかを忘れず「備え」、そして子・孫の世代が大きな被害を受けないように伝えていく必要があるのではないのでしょうか。

まだ鮮明な記憶として残っているいまのうちから。



震災から半年後の南三陸町

町内各所で防災訓練実施

11月27日、明治コミュニティセンターにて、明治地区の各自治会の代表者など約30名が参加し、炊き出し訓練が行われました。当日は実際の災害時を想定し、炊き出し用の資機材のセッティングから開始するなど、実践的な訓練を行いました。

また、同日坂上コミュニティセンターで開催された、第30回ふれあい福祉坂上コミュニティまつりでも、地域安全の集いとして、石橋地区消防本部上三川消防署・下野警察署の協力を得て、防災講話、AEDの実演が行われ、多数の地元住民が参加しました。

災害はいつ起こるかわかりません。そのために、ひとりひとりが日頃から防災に対する意識を持ち、災害に備える事が大切なのではないでしょうか。

自主防災組織に関する問い合わせは総務課交通防災係まで

▶問い合わせ先＝総務課 交通防災係 ☎(56)9115



明治コミセンでの炊き出し訓練



坂上コミセンでのAED実演講座

ボランティアサポートプログラム事業で町内の2団体が受賞

11月16日、栃木県河内庁舎本館において、平成28年度ボランティアサポートプログラム事業の感謝状交付式が行われ、上三川町内では株式会社落合東光園と上三川町建設業協会が受賞しました。

これは、落合東光園と上三川町建設業協会は10年に渡り道路愛護(県道)や河川愛護(一級河川)活動に熱心に取り組みその活動が評価されたものです。

また、上三川町ではご協力いただける団体(企業等)を募集しています。



いろいろな農産物が出店されていました

上三川産の農産物をPR

J A うつのみや上三川地区農業祭

11月13日、J A うつのみや上三川営農経済センターで農業祭が開催されました。

この農業祭は、生産者と地域住民の相互の親睦を図り、上三川産農産物のPRのため開催されています。

会場では、青果物チャリティー配布や牛や豚の串焼きに多くの人たちが列を作り、会場は大勢のお客さんで賑わいました。

忘年会シーズンの飲酒運転根絶強化活動

12月16日に年末の交通安全運動に伴う広報活動を行いました。

広報活動はいきいきプラザで行われ、下野地区交通安全協会上三川支部・女性部会、交通安全母の会の役員により、施設利用者に対して交通安全に関するグッズが配られました。



更生保護女性会40周年をお祝い

町更生保護女性会が発足40周年を迎えるにあたり、11月19日に祝賀会を開催しました。会の発展に貢献してくださった方々へ感謝状を贈呈し、多年にわたる活動を振り返るとともに、今後も更生保護活動に精力的に取り組むことを確認しました。

櫻井治平さんが社会教育功労者表彰を受賞

11月10日(木)に文部科学省で平成28年度社会教育功労者表彰式が行われ、上三川町文化協会顧問の櫻井治平さんが受賞しました。コールゆうがおや上三川少年少女合唱団の設立と指導にあたるなど、本町の文化芸術、特に音楽を通じての社会教育の振興に多大な功績があったことから、その功績が認められ、今回の受賞となりました。

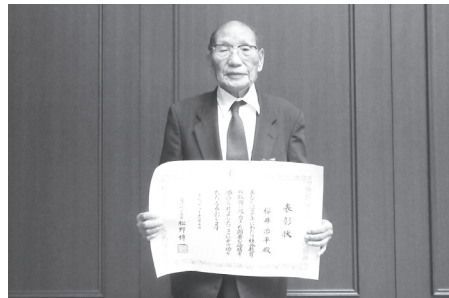

受賞した櫻井さん

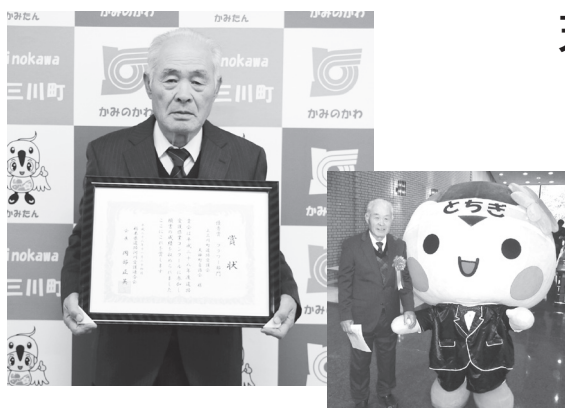

天神町自治会が「優秀賞」を受賞

11月24日栃木県公館において平成28年度道路愛護作業コンクール入賞団体の表彰が行われ、天神町自治会が「優秀賞」を受賞しました。

天神町自治会は毎年道路愛護作業コンクールに応募し、平成21年度には最優秀賞、26年度には特別賞を受賞するなど道路愛護活動に熱心に取り組みその活動が評価されています。

石橋駅東通りを通る際には、きれいに植えられている花々を是非ご覧ください。



小山地区公衆衛生事業功労者賞を受賞

11月22日、県庁小山庁舎で開催された表彰式において、町食生活改善推進員の中川活子さん(愛宕町)が公衆衛生事業功労者として栄養改善部門で表彰されました。

今回の表彰は小山地区において公衆衛生事業発展のため、栄養改善において献身的な活動を続け、その功績が特に顕著であると小山地区公衆衛生協会長及び県南健康福祉センター所長に認められたものです。

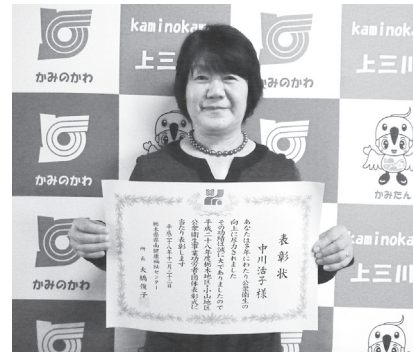

受賞した中川さん

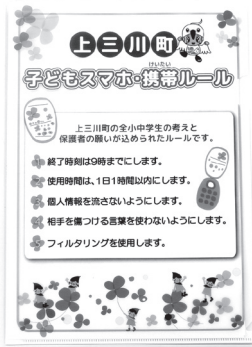

共に考えよう!小・中学生のスマホ・携帯の使い方 「上三川町子どもスマホ・携帯ルール」クリアホルダー作成

町教育委員会・教育研究所では、いじめ防止推進事業の一環として、昨年の9月に町内各校の児童・生徒及び保護者の代表により「上三川町子どもスマホ・携帯ルール」を策定しました。それから1年が経過したことを機に、ルールの再確認や啓発のためクリアホルダーを作成し、小学5年生から中学3年生までの児童・生徒に配付しました。

スマートフォンや携帯電話など、インターネットに接続できる情報機器の使い方について話し合う機会としていただければと考えております。

学校支援ボランティア表彰

吉澤正一郎さんと桶川敦子さんの長期にわたる学校教育を支援する活動に対し、栃木県教育委員会から感謝状が贈呈されました。

吉澤さんは本郷北小学校で行われている和太鼓クラブの指導者として、児童へのお雛子の普及に努められました。また、桶川さんは明治小学校で行われている文化研究クラブの指導者として、和服の「着付け」の指導をいただきました。

今回の表彰は、これらの活動が認められたことによるものです。



表彰された吉澤さん(写真左)と桶川さん(写真右)

くらしと電気の総合プランナー

株式会社 多田電工

TADA
ELECTRICAL
ENGINEERING
CO.,LTD

TEL 0285-53-6130(代) FAX 0285-53-2865
〒329-0524 栃木県河内郡上三川町多功1776



Intertek
ISO9001:2015 認証取得

きれいな町を自分たちの力で

駅東通り花いっぱい運動

11月20日、天神町地内の駅東通りの美化運動の一環として、花いっぱい運動が行われました。花いっぱい運動では天神町自治会のみなさんが、駅東通りの花壇いっぱいにパンジーの苗を植えました。



パンジーが植えられた駅東通り



公園や河原をきれいにしました

シルバー人材センターで奉仕活動

桃畑緑地公園周辺をきれいに

11月17日、シルバー人材センターによる奉仕活動が行われました。桃畑緑地公園及び鬼怒川河原周辺を、会員の皆さんがビニール袋片手に清掃作業を行いました。また輪投げ大会のイベントも行われました。

なお、シルバー人材センターでは随時会員を募集しております。

まじゅうん

〜善意銀行〜

(敬称略)

- ・ ヤマトホーム
 コンビニエンス(株)
 10,000円(第1回)
- ・ 下野保護区保護司会
 上三川町分区分
 5,000円(第9回)
- ・ 上三川町女性団体連絡協議会
 5,000円(第25回)
- ・ 上三川町おはやし連合会
 5,000円(第7回)
- ・ J.A.つのみや上三川青果物
 専門部会連絡協議会
 25,881円(第14回)
- ・ 上三川生きがいサロン
 ふくべの会
 5,000円(第50回)
- ・ かみのかわBQグルメ研究会
 5,000円(第3回)
- ・ 上三川小学校地区
 つきいきサロン
 5,000円(第15回)
- ・ 上三川町赤十字奉仕団
 5,000円(第34回)
- ・ 上三川町食生活改善推進協議会
 5,000円(第11回)
- ・ 生命の貯蓄体操普及会
 上三川支部
 10,000円(第23回)
- ・ 四つ竹健康おどり雅流
 上三川会員一同
 13,000円(第12回)
- ・ 歌声の会上三川
 3,142円(第6回)
- ・ ミュージックステーション
 25,900円(第1回)
- ・ 上三川絵手紙の会
 1,150円(第2回)
- ・ 本郷北小学校PTA
 7,707円(第24回)
- ・ 陶芸サロン
 5,000円(第51回)
- ・ 上三川町ボランティア連絡協議会
 5,000円(第12回)

皆さんの温かいご支援、
ありがとうございます。

上三川町社会福祉協議会



福美ちゃん

上三川いきいきプラザ

TEL 0211-0211
FAX 0211-0212

○パンクッキング(初中級)

▼日時 2月28日(火)

午前10時～午後1時

▼対象 一般男女(18名)

▼参加費 1,850円

○大人料理教室

～上三川を食らう～

▼日時 1月18日(水)

午前10時～午後1時

▼対象 一般男女(24名)

▼参加費 1,030円

○大人お菓子教室

▼日時 2月11日(土)

午前10時～午後1時

▼対象 一般男女(8名)

▼参加費 3,240円

○キッズキッチン

▼日時 2月25日(土)

午前10時～午後1時

▼対象 3才～小学生(15名)

▼参加費 2,300円



○こどもお菓子教室

▼日時 2月5日(日)

午前10時～正午

▼対象 小・中学生(24名)

▼参加費 1,030円

○親子お菓子教室

▼日時 2月26日(日)

午前10時～正午

午後1時30分～3時30分

▼対象 3才以上親子(各12組)

▼参加費 1,800円

○手作り木工教室

▼日時 2月26日(日)

午前10時～正午

午後1時～3時

▼対象 3歳(開催日時点)～中学生(各6組)

※年齢に関係なく保護者同伴

▼参加費 1,620円

○特別木工教室

▼日時 3月5日(日)

午前10時～正午

午後1時～3時

▼対象 3才(開催日時点)～中学生(各6組)

※年齢に関係なく保護者同伴

▼参加費 1,620円

○浴室から

1月20日(金)～22日(日)のイベント風呂は「ぼんたんの湯」です。

▼参加費 2,160円

○さくらんぼ教室

～親子ピクス～

▼日時 2月27日(月)

午前10時30分～11時30分

▼対象 1歳～3歳の親子(15組)

▼参加費 1組520円

○プールから

1月1日(日)～3日(火)は

休館日となります。特別振替

ではありませので、お間違

いのないようお願い致します。

・冬休みチャレンジ水泳教室

が1月5日(木)～8日(日)に

開催されます。

※1月よりタイムスケジュール

ルが一部変更になりますので、

ご確認ください。

◎浴室から

1月20日(金)～22日(日)の

イベント風呂は「ぼんたんの

湯」です。

マシンスタジオからお知らせ

～ご利用案内～

マシンジムで気持ち良く汗を流し、健康的な新年にしましょう。

○ご利用方法

- ・1階券売機で「マシンスタジオ」チケットを購入
(一般430円/65歳以上・障がい者310円)
- ・2階マシンスタジオカウンターで受付

○持ち物

- ・運動ができる服装(ジャージ)
 - ・室内運動靴(踵のあるもの)
 - ・タオル
 - ・飲み物(蓋つきの割れないもの)
- ※詳しくは、マシンスタッフまでお問い合わせください。



上三川いきいきプラザ 休館日・1月1日(日)～3日(火)・2月1日(水)

営業時間	月～金曜日	土・日・祝日
プール・マシン エアロスタジオ	午前 9時30分～ 午後 10時00分	午前 9時30分～ 午後 9時30分
浴室・大広間 カラオケルーム	午前 9時30分～ 午後 10時30分	午前 9時30分～ 午後 9時30分
サウナ	午前 10時00分～ 午後 9時30分	午前 10時00分～ 午後 8時30分

■乳幼児健診等保健センター

乳幼児健診			
4か月児健診	10か月児健診	1歳6か月児健診	3歳児健診
1月16日(月)	1月6日(金)	1月13日(金)	1月10日(火)
平成28年9月生	平成28年2月生	平成27年6月生	平成25年12月生
2月20日(月)	2月3日(金)	2月10日(金)	2月6日(月)
平成28年10月生	平成28年3月生	平成27年7月生	平成26年1月生
実施時間 実施場所	午後0時30分～(受付:午後0時30分～1時15分) 検診ホール		

育児相談 ※要予約	
妊産婦・乳幼児とその保護者 (母子手帳をお持ちください。)	
1月5日(木)	2月2日(木)
1月11日(水)	2月8日(水)
1月17日(火)	2月21日(火)
1月23日(月)	2月27日(月)
実施時間 実施場所	午前10時～正午・午後1時～3時 育児相談室

教室 ※要予約			
プレママ・パパ教室		すくすく離乳食教室	
1月14日(土)	2月24日(金)	1月25日(水)	2月22日(水)
沐浴編:両親	妊娠生活編:妊婦	平成28年8月生	平成28年9月生
実施時間:午前10時～正午 (受付:9時40分～50分) 実施場所:検診ホール		実施時間:午前10時～正午 (受付:9時40分～50分) 実施場所:栄養指導室	

栄養相談 ※要予約	
1月17日(火)	2月8日(水)
実施時間 実施場所	午前10時～正午・午後1時～3時 栄養相談室

栄養面で心配な方は、
健診時に栄養相談を実施しています。
母子健康係までご連絡ください。

▶問い合わせ先=健康課 母子健康係 ☎(56)9132

上三川町子育て支援センター 『あったかひろば』

1月行事予定

キッズサロン

- ▼日時 1月6日(金)午前10時30分
- ▼対象 1歳以上の親子(申し込み不要)
- ※1月で満1歳のお子様から参加できます。

発育測定

- ▼日時 1月11日(水)午前10時～11時30分

ベビースalon

- ▼日時 1月13日(金)午前10時30分
- ▼対象 1歳までの親子(申し込み不要)
- ※1月で満1歳のお子様まで参加できます。

あったか相談

- ▼日時 1月24日(火)午前10時～正午
- ▼対象 自由参加(予約不要)
- ※保育士、保健師、管理栄養士が対応いたします。

【予約】

ママの製作教室

※詳しくは子育て支援センターと、ホームページにてお知らせいたします。

豆まき

- ▼日時 2月3日(金)午前10時30分
- ▼みなで鬼をやっつけよう!
- ▼年末年始のお知らせ
12月29日～1月3日はお休みになります。

- ▼開館日 月曜日～金曜日(祝日、年末年始を除く)

- ▼時間 午前9時～午後4時

- ▼利用料 無料

▼問い合わせ先 子育て支援センター『あったかひろば』☎(56)2043
詳細は、センターや町ホームページでお知らせしています。



☎ 56 3510
FAX 56 7930

〒329-0611
上三川町大字上三川3970

中央公民館

※ 講座の申込み・お問い合わせは公民館へお問い合わせ下さい。
※ 日時、内容については、変更になる場合があります。

受講生募集

家庭の料理教室

☆春の行事食メニューです。ひな祭りにいかがですか？

◆日程=1月31日(火)

◆時間=午前10時30分～午後1時まで

◆講師=ホームクッキングコーディネーター

石川 智子さん

◆メニュー

- ・魚の包み蒸し
- ・山芋茶碗蒸し
- ・桜餅

◆材料費=1,000円

◆定員=20名(先着順)

◆申込=1月22日(日)まで

おしゃべりサロン

第8回 1月17日(火)

◆時間=午前10時～11時30分

「リズム遊びをしよう」

～親子で楽しく身体を動かしましょう～

◆参加費=100円

◆持ち物=カップ・手ふき(親子)

第9回 2月14日(火)

◆時間=午前10時～11時30分

「愛情いっぱいおやつ作り」

～おやつも食事の一部です～

◆参加費=100円

◆持ち物=カップ・手ふき(親子)

※第8, 9回とも参加の申込みの必要はありません。時間までに公民館にお集まり下さい

中年からの元気学講座

☆これからますます輝きたい方におすすめの、ココロとカラダの健康講座です。

◆日程・内容・講師

1月19日(木)

講話「本当は怖いお酒とたばこ」

～健康マイレージとかみたん体操～

講師=上三川町健康課保健師

1月28日(土)

講話・実技「音楽で脳内リフレッシュ！」

～脳に効率的に音楽を使い、身体もココロも豊かな時間を過ごしましょう～

講師=音楽講師

福田 光子さん

2月3日(金)

講話「できる人の睡眠」

講師=足利工業大学

小林 敏孝さん

2月10日(金)

「笑いヨガ」～「笑いの体操とヨガの呼吸法を組み合わせたエクササイズです。難しいポーズもありません。笑って楽しく免疫力アップ」

講師=ラフターヨガ

池田 信子さん

2月17日(金)

講話「健康寿命をのばす・健康を考える」

～本県の身体的特徴や医療統計を解説～

講師=佐野短期大学

穂積 元さん

◆時間=午前10時～11時30分

◆定員=40名(先着順に受付)

◆申込=1月13日(金)まで

キッズひろば

「冬の日光で雪と遊ぼう」

日光湯元

～スノーシューハイク～

雪遊びコース & 歩け歩けコース

◆日程=2月18日(土)

◆時間=午前8時～午後5時

◆講師=日光自然博物館インタープリター

◆参加費=1人300円

◆対象=年長から中学生親子

◆定員=40名

◆企画=栃木県知事旅行業2-87
(株)栃木交通ツアー

◆申込=2月10日(金)まで

1DAY手芸教室

「かわいいおひな様」

☆1回のみ、2時間で仕上げる、簡単手芸教室です。託児つきなので、小さなお子さんのいる方でも安心してご参加下さい。

◆日程=2月9日(木)

◆時間=午前9時30分～11時30分

◆講師=手芸講師

大塚 和子さん

◆材料費=600円

◆定員=15名

◆申込=1月27日(金)まで

※託児が必要な方は必ず予約して下さい。(定員5名)



1月		
11	水	
12	木	うたごえサロン 美文字
13	金	手芸
14	土	文化講演会 少年少女合唱教室 ボーカルアンサンブル
15	日	休館日
16	月	休館日
17	火	おしゃべりサロン
18	水	ピラティス
19	木	元気学講座 うたごえサロン
20	金	手芸
21	土	少年少女合唱教室
22	日	歴史講座
23	月	休館日
24	火	手芸教室
25	水	ピラティス
26	木	うたごえサロン 美文字
27	金	手芸
28	土	少年少女合唱教室 元気学講座 ボーカルアンサンブル
29	日	
30	月	休館日
31	火	家庭の料理教室
2月		
1	水	ピラティス
2	木	うたごえサロン
3	金	元気学講座 手芸
4	土	少年少女合唱教室 ボーカルアンサンブル
5	日	
6	月	休館日
7	火	手芸教室
8	水	ピラティス
9	木	うたごえサロン 手芸
10	金	元気学講座 手芸

受講生募集

パソコン教室(インターネットコース)

☆インターネットを使うと家にいながら買い物ができます。大変便利なサービスですが詐欺などの危険もあります。安全なインターネットの利用方法、ネットショッピングの方法を学びましょう。

- ◆日程=2月16日(木)・17日(金)
- ◆時間=午後1時30分～3時30分
- ◆講師=パソコンインストラクター
- ◆テキスト代=500円
- ◆定員=10名(先着順)
- ◆申込=2月12日(日)まで



公民館ではこんな講座を開催しています。

真冬の熱いリズム演奏会

～打楽器の迫力に魅了されました～
12月6日に開催されたはっぴいMaMa講座・子育て講座・女性学講座・男の生活工房の合同閉講式において、Da Gakki Trioの演奏会を開催しました。パーカッションやマリimba、ドラム等の打楽器を中心とした迫力ある演奏に、参加された皆さんも楽しい時間を過ごしました。



スノーシューハイク

～白銀の日光をハイキング～
キッズひろばでは、スノーシュー(西洋かんじき)を履いて日光の雪山を歩く「スノーシューハイク」を2月18日に実施します。まっ白な雪山を親子で歩いたり、雪で遊んだり、楽しい思い出を作れます。参加者募集中です。奮ってご参加ください。



家庭の料理教室

～食卓を彩る料理を～
11月30日(水)に家庭の料理教室を開催しました。受講生の皆さんは講師の指導の下、パエリアや、アサリのチャウダーなどの調理を熱心に受講されました。1月31日に今年度最後の同教室がありますので、興味のある方はご参加ください。



各種大会結果

第4回マルニ杯
グラウンドゴルフ大会

11月17日

明治南コミセングラウンド

○男子の部

優勝 || 尾藤 正平(桃畑)

準優勝 || 永田 隆治(桃畑)

第3位 || 若原 文也(間の田)

○女子の部

優勝 || 依田 君江

準優勝 || 高瀬 たか子

第3位 || 荒川 みよ子

(ゆづきが丘)



グラウンドゴルフの入賞者の皆さん

11月20日

桃畑緑地

(壮年の部)

優勝 || 壬生町

準優勝 || 下野市

第3位 || 上三川町

(実年の部)

優勝 || 下野市

準優勝 || 上三川町

第3位 || 壬生町

11月27日

体育センター

優勝 || HVC

準優勝 || Noisy

第3位 || 並木

第7回
混合バレーボール大会

11月27日

優勝 || HVC

準優勝 || Noisy

第3位 || 並木



優勝したHVCの皆さん

第20回NPO法人
実武道会館オープン
空手拳法選手権大会

11月27日

茨城県取手市グリーンスポー
ツセンター

学年別男女混合組手の部

第3位 || 鶴見 光恩

(本郷小3年)



大会等予定

新春剣道寒稽古

1月4・5日 町武道館

初射会

1月7日 町弓道場

新春パークゴルフ大会

1月11日 田川ふれあい公園

剣道鏡開き

1月14日 町武道館

柔道鏡開き

1月19日 町武道館

第43回白鷺杯硬式卓球大会

1月28日・29日 体育センター

第58回栃木県郡市町対抗駅伝競走大会

1月29日 栃木県庁~栃木市

第22回一般バレーボールリーグ戦

2月5日 体育センター

第10回下野新聞社杯パークゴルフ大会

2月16日 田川ふれあい公園

第18回NISSAN しらさぎ駅伝競走大会
in 上三川

2月19日 町内コース

伊藤和彦スポーツ推進委員が
全国表彰受賞

11月17日(木)に全国スポーツ推進委員研究協議会福井大会が開催され、上三川町スポーツ推進委員の伊藤和彦さんが功労者表彰を受賞しました。

伊藤委員はスポレク祭やマラソン大会、駅伝競走大会の運営のほか、小学校へ訪問してのスポーツ指導など、本町の社会体育事業の運営に尽力されてきたことから、今回の受賞となりました。



第34回NISSANしらすぎマラソン大会in上三川結果

2km親子ペアの部

第1位	まつもと 松本	よしゆき 義行・瑠莉	7分51秒	真岡市立物部小学校
第2位	しのつか 篠塚	やすまさ 康匡・翔	8分03秒	薬師寺スポーツ
第3位	たけだ 武田	こういち 浩一・悠希	8分17秒	新田小学校

5km一般男子50歳以上の部

第1位	こうの 郷野	さとし 聡	17分23秒	チーム す
第2位	きかや 坂谷	たけし 武	18分28秒	駿TRC
第3位	きよ 木田	けんじ 健治	18分47秒	コットンRC

2km小学生1~3年生男女の部

第1位	わたなべ 渡部	とも義 義	7分30秒	上高野小学校
第2位	くぼた 久保田	あゆむ 歩夢	7分30秒	どりかむ太田
第3位	くどう 工藤	かめ 要	7分40秒	どりかむ太田

5km一般女子35歳以下の部

第1位	まっかわ 橘川	ひろこ 紘子	25分49秒	栃木県保険医協会
第2位	おいぬま 生沼	ちあき 千明	27分58秒	
第3位	まつなが 松永	めぐみ 萌	28分07秒	

3km小学生4~6年生男子の部

第1位	えびはら 海老原	ともあき 智陽	10分59秒	よろしく真岡
第2位	あきぐち 関口	あそ 青空	11分11秒	ガオガオ スポーツクラブ
第3位	もりやま 森山	えいすけ 瑛介	11分12秒	上三川ボーイズ

5km一般女子36歳以上の部

第1位	ふくなが 福永	まゆみ 真弓	19分29秒	鶴見農園5911
第2位	かどい 門井	あゆみ 美由紀	22分41秒	
第3位	とおい 遠井	きみこ 公子	23分04秒	上三川Jr. 陸上クラブ

3km小学生4~6年生女子の部

第1位	しみず 清水	りょう りょう	11分31秒	明治MBC
第2位	ふじわら 藤原	かすみ 香凜	11分39秒	上三川Jr. 陸上クラブ
第3位	おおはし 大橋	ゆきな 雪奈	11分39秒	大袋小学校

10km一般男子35歳以下の部

第1位	たかまつ 高松	ようすけ 洋輔	36分08秒	エンジョイRC
第2位	かわしま 川島	しゅん 峻	37分55秒	
第3位	なかむら 中村	だいすけ 大輔	38分17秒	栗ちゃん

3km中学生女子の部

第1位	ひらやま 平山	もえか 萌花	10分08秒	若松原中陸上部
第2位	かたよせ 片寄	ほのか 帆香	10分32秒	上三川中陸上競技部
第3位	ふくしま 福島	あやな 綾菜	11分07秒	明治中 陸上部

10km一般男子36歳~49歳の部

第1位	いしだ 石田	じゅん 潤	35分22秒	
第2位	まつもと 松本	たかし 崇	36分27秒	
第3位	おのえ 尾上	のぶる 登	36分36秒	

3km一般男子の部

第1位	いしざわ 石澤	そうた 颯大	9分35秒	鹿沼高校
第2位	たぐち 田口	ゆうだい 雄大	9分57秒	鹿沼高校
第3位	かわなご 川中子	やすゆき 康之	13分00秒	

10km一般男子50歳~64歳の部

第1位	すずき 鈴木	しげき 茂樹	38分06秒	
第2位	たけだ 竹田	けんじ 賢治	38分28秒	(株)竹田石材
第3位	つちや 槌谷	たかし 隆	40分50秒	

3km一般女子の部

第1位	くぼた 久保田	さゆり 小百合	15分07秒	
第2位	ながい 永井	ゆか 由香	16分11秒	(株)栃木銀行 上三川支店
第3位	かたぎり 片桐	はるか 春香	17分03秒	

10km一般男子65歳以上の部

第1位	とおい 兎内	しげる 茂	39分26秒	すずめ
第2位	たかはし 高橋	すすむ 進	40分29秒	
第3位	くりき 栗崎	よしもり 芳盛	40分54秒	いきいきクラブ

5km中学生男子の部

第1位	ひらやま 平山	たいが 大雅	15分22秒	若松原中陸上部
第2位	かりべ 刈部	しろうこ 将吾	16分11秒	桐生市立川内中
第3位	かまき 風間	ぎんが 銀河	16分12秒	宇都宮市立横川中学校

10km一般女子の部

第1位	かみ 賀美	きよ代美 喜代美	43分53秒	茨城ジョギーズ
第2位	たかき 鷹崎	あきこ 晃子	44分24秒	げっぴ会・鹿島
第3位	にへい 二瓶	あみ 映美	45分15秒	茨城ジョギーズ

5km一般男子35歳以下の部

第1位	うえの 上野	ひろや 潤也	15分50秒	コットンRC
第2位	ひらひら 平出	たかし 喬士	16分47秒	宇都宮南高校
第3位	さいとう 斉藤	けいじ 圭司	17分07秒	宇都宮南高校

5km一般男子36歳~49歳の部

第1位	うづみ 宇津木	むねみつ 宗光	16分28秒	上三川RC
第2位	おおつか 大塚	朗 朗	17分08秒	上三川RC
第3位	しまだ 島田	よしゆき 義之	17分34秒	茨城ジョギーズ

体育センターカレンダー ☎ 567328

日	月	火	水	木	金	土	日	月	火	水	木	金	土
1	2	3	4	5	6	7				1	2	3	4
8	9	10	11	12	13	14	5	6	7	8	9	10	11
15	16	17	18	19	20	21	12	13	14	15	16	17	18
22	23	24	25	26	27	28	19	20	21	22	23	24	25
29	30	31					26	27	28				

開館時間=午前9時~午後9時 (●印は休館日)

★は特別開館日=午前9時~午後5時

図書館

TEL 56 7 8225
FAX 56 7 8226

ちいさいお子さんむけのおはなしかい

毎週火曜日 午前11時から
場所Ⅱおはなしの部屋
※ブックサイズのある日は午前9時50分から

おはなしひろば

毎週土曜日 午後2時から
場所Ⅱおはなしの部屋
※協力Ⅱ図書ボランティア

「そらじゆのかぐむすよー!」

毎週土曜日 午後3時から
場所Ⅱおはなしの部屋

映画会

毎月第一・第四日曜日
時間Ⅱ午後2時から
場所Ⅱ2階 視聴覚室
8日「忍たま乱太郎 忍術学園 全員出動!の段」(78分)
22日は工作会のため上映会はお休みです



シネマタイム

毎月第1火曜日・第3水曜日
時間Ⅱ午後2時から
場所Ⅱ2階 視聴覚室
1月3日(火)は、休館の為お休みです
日にちⅡ1月18日(水)
「猫侍 南の島へ行く」(85分)
日にちⅡ2月7日(火)
「爆笑ものまね楽語会 大笑い文七元結」(71分)
日にちⅡ2月15日(水)
「マメシバー 一郎 フーテンの芝二郎」(75分)

**親子カングル―教室
ブックサイズ**

日時Ⅱ1月17日(火)
午前9時50分〜10時45分
場所Ⅱ2階 視聴覚室
対象Ⅱ10ヶ月〜2歳のお子さん
と保護者の方(首がすわって
いて、お座りができるお子
さん)
定員Ⅱ10組
申込Ⅱ1月7日(土)午前9時
30分からカウンターまたはお
電話にて受付
※運動しやすい服装でござい
ください

**てびくろ工作会
「あけましてものびくろ」**

日時Ⅱ1月14日(土)
午後2時から
場所Ⅱ2階 視聴覚室
※材料無料、要申込
※協力Ⅱ上三川高校社会福祉
部・図書ボランティア

**きまぐれ工作会
「ぐるぐるかんぴょーた」**

日時Ⅱ1月22日(日)
午後2時から
場所Ⅱ2階 視聴覚室
※材料無料、
要申込



としよかんかるた大会

日時Ⅱ1月5日(木)
午後2時から
場所Ⅱ2階 視聴覚室
対象Ⅱ中学生以下
※ひらがなが読めるお子さん
はご参加いただけます
※申込不要です

としよかん民話

日時Ⅱ1月14日(土)
午後2時から
場所Ⅱ2階 視聴覚室
※協力Ⅱ民話「しらべ」
※申込は不要です。こころ
工作会の前に行います

おはなしパーティー

日時Ⅱ1月29日(日)
午後2時から
場所Ⅱ2階 視聴覚室
ペープサートの上演となりま
す。申込は不要です。



企画展示コーナー

「映像化コーナー」
映像化した作品を中心とし
て、関連資料なども展示し
ています。ぜひご利用ください。
「ふゆ」
寒い日は、おうちで読書を楽
しませんか。

としよかんパン屋さん

詳しい販売日時は、ホームペ
ージを参照、またはお電話に
てお問合わせください。
※販売Ⅱ地域活動支援センタ
ー

お知らせ

1月9日(月)成人の日は、午
前9時30分から午後6時30分
まで開館しております。皆さ
んのご利用をお待ちしていま
す。

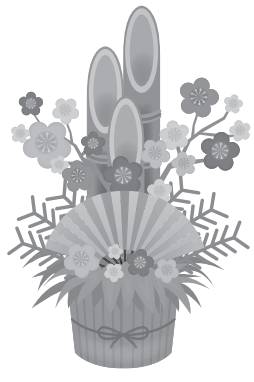

図書館カレンダー (●印は休館日)

日	月	火	水	木	金	土
1	2	3	4	5	6	7
8	9	10	11	12	13	14
15	16	17	18	19	20	21
22	23	24	25	26	27	28
29	30	31				

日	月	火	水	木	金	土
			1	2	3	4
5	6	7	8	9	10	11
12	13	14	15	16	17	18
19	20	21	22	23	24	25
26	27	28				

開館時間=午前9時30分~午後6時30分

東館南集会所

〒329-0611 上三川町大字上三川1223-1 ☎(56) 8506

開放事業

「手づくりうどん」にチャレンジしてみませんか。

今月は、うどん打ち教室です。こしが強く、風味豊かなうどんを打ってみましょう。初めての方も大丈夫です。自分で打った「手づくりうどん」を味わいましょう。お友だちや近所の方などと誘い合って気軽にご参加ください。

- ▼日 時 11月22日(日) 午前10時
- ▼講師 鈴木 芳次 先生
- ▼場所 東館南集会所
- ▼材料費 300円
- ▼持ち物 エプロン・三角巾などをご用意ください。
- ▼定員 10名(先着順・町内居住もしくは勤務の方)
- ▼申込期間 11月10日(火)～11月19日(木)まで
- ▼申込・問い合わせ先

生涯学習課 生涯学習係

☎(56) 9159



1月～2月10日の教室・講座の予定

日	曜日	教室・講座	日	曜日	教室・講座	日	曜日	教室・講座
1	日	元日 年末年始休館	15	日		29	日	
2	月	年末年始休館	16	月	はつらつフィットネスクラブ	30	月	はつらつフィットネスクラブ
3	火	年末年始休館	17	火	歌謡教室	31	火	
4	水		18	水		2月		
5	木	棒針教室	19	木	棒針・社交ダンス	1	水	
6	金		20	金		2	木	棒針教室
7	土	子ども書道教室	21	土	子ども書道教室	3	金	
8	日		22	日	手づくりうどん教室	4	土	子ども書道教室
9	月	成人の日・はつらつフィットネスクラブ	23	月	はつらつフィットネスクラブ	5	日	
10	火	歌謡教室	24	火	歌謡教室	6	月	はつらつフィットネスクラブ
11	水		25	水		7	火	
12	木	社交ダンス教室	26	木	社交ダンス教室	8	水	
13	金	共同学習会⑥	27	金		9	木	社交ダンス教室
14	土	お囃子教室	28	土	お囃子教室	10	金	共同学習会⑦

◇東館南集会所は、誰でもお出でいただけるよう、毎週土曜日に開放しています。

お知らせ版



臨時職員(保健師)の登録を募集します

町では、繁忙期や職員の出産などによる長期休暇等の場合に、保健師の臨時職員を任用しています。希望の方はご登録ください。なお、登録完了後は、臨時職員を任用する必要があります。ご連絡いたします。

- ▼業務内容 成人健診の保健指導・乳幼児健診等
- ▼勤務時間 午前8時30分～午後5時15分
- ▼賃金等 日額9,000円
- ▼登録方法 上三川町臨時職員登録申請書(健康課で配布又は町ホームページからダウンロード可)に写真(縦4cm×横3cm)を貼付し、保健師免許の写しを添えて健康課に提出してください。

元氣アツプ栄養教室のお知らせ

☎5691333

町保健師・管理栄養士による生活習慣病予防講座の他、ヘルスメイトが低カロリーで塩分の少ない簡単料理を一緒に作りながらお伝えします。

開催日の1週間前までにお電話にてご予約下さい。

▼対象 町内在住の20歳～74歳の方

▼日程 1月23日(月)「減塩について」

2月21日(火)「悪玉コレステロールについて」

▼時間 午前9時30分～午後1時30分

▼場所 上三川いきいきプラザ

▼費用 1回につき500円

今月の納期 納期限1月31日(火)

町県民税.....第4期
国民健康保険税...第7期
介護保険料.....第5期
後期高齢者医療保険料...第7期

▼定員 各回24名
▼申込・問い合わせ先 健康課 成人健康係
☎5691333

入札参加資格申請

平成29・30年度の、町の建設工事・建設コンサルタント・物品等の入札参加資格申請受付を次のとおり行います。

▼期間 2月1日(水)～15日(水) (必着)

▼受付方法 郵送または宅配。(記録が残るもの)

ただし、町内に本店、支店又は営業所を有していれば持参による受け付けもできます。

▼提出先 〒329-0696 上三川町しらさぎ一丁目1番地 総務課 管財係まで

▼申請種別 建設工事・建設関係コンサルタント・物品役務

▼製本方法 製本不要。クリ

今月の休日納税相談

日時 = 1月29日(日) 午前8時30分～正午
場所 = 1階 税務課窓口
連絡先 = 税務課 納税係 ☎569121

平成29年2月より、特殊詐欺退避機器貸出事業を開始します!

☎569114

上三川町では、オレオレ詐欺や還付金詐欺などの特殊詐欺から町民の財産を守るため、無償で「特殊詐欺退避機器」を貸し出します。

「特殊詐欺退避機器」とは、固定電話に設置するもので、電話着信時に、「この電話は振り込め詐欺などの犯罪被害防止のため、会話内容が自動録音されます。」と警告アナウンスが流し、会話を自動録音するものです。

上三川町 交通事故発生状況

	10月	11月
件数	8件	9件
負傷者数	10人	13人
死者数	0人	0人

☎569115

「動く知更相」の開催

療育手帳の再判定及び相談を巡回して行う「動く知更相」が開催されます。

▼日時 2月27日(月) 午前10時～

▼場所 小山市保健福祉センター

▼内容

- ①療育手帳の再判定等
- ②その他生活相談等

▼申込期限 1月27日(金)

▼申込・問い合わせ先 福祉課 福祉人権係 ☎5691288

上三川町赤ちゃん誕生祝い金制度について

この制度は、第3子以降の子の誕生について健やかな成長を願い祝うとともに、誕生祝い金を支給することにより子育てに要する経費の軽減を図るものです。

▼支給対象者

第3子以降の子を出産した方又はその配偶者で、次に掲げる要件をすべて満たす方
 ○出産の日まで引き続き1年以上当町に住所を有している。

○出産した子以外に、現に2人以上の児童を養育している。

▼祝い金の金額

第3子以降の子1人につき20万円

▼必要書類等

○上三川町赤ちゃん誕生祝い金支給申請書

○印かん

○戸籍謄本(上三川町に本籍がある方は、必要ありません)

▼申請期限

出産日の翌日から1年以内

▼申請方法

必要書類をそろえて福祉課 子ども・子育て係へご申請ください。

ださい。

▼問い合わせ先

福祉課 子ども・子育て係

☎9130

チャイルドシート購入費補助制度について

この制度は、チャイルドシートを購入した町民の方に、購入経費の一部を補助することにより、子育てに要する経費の軽減と乳児の乗車中の事故による被害の軽減を図るものです。

▼補助対象者

チャイルドシートを購入した保護者で、次の要件をすべて満たす方
 ○扶養する乳児が購入時に1歳未満である。

○購入日および申請日に、保護者と該当乳児が町内に住所登録をしている。

○道路運送車両法の保安基準に適合するチャイルドシートである。

▼補助額

購入価格(税込価格)の3分の1(100円未満切り捨て)で、上限は10,000円になります。

※乳児1人につき1台のみの補助になります。

申請期限

▼申請期限

申請期限

▼申請方法

必要書類をそろえて福祉課 子ども・子育て係へご申請ください。

チャイルドシートの購入日から1年以内

※申請は、使用する児童の出生後になります。

▼申請方法

補助金交付申請書等、必要書類をそろえて福祉課子ども・子育て係へご申請ください。

▼問い合わせ先

福祉課 子ども・子育て係

☎9130

臨時福祉給付金の申請はお済みですか？

▼申請期限

1月20日(金)

※郵送の場合は消印有効

臨時福祉給付金の申請期限が近づいてまいりました。申請期限を過ぎますと給付金を受けとることができませんので、ご注意ください。

《臨時福祉給付金について》

消費増税に伴い、所得の少ない方へ支給する給付金です。

対象者となる可能性のある方には、申請書をお送りしています。年度途中で税の申告をし、非課税になった方は福祉課へお問い合わせください。

▼問い合わせ先

福祉課 福祉人権係

☎9128

野生鳥獣の捕獲等について

野生鳥獣による農作物被害防止や生態系のバランスを保持するためには、捕獲等による野生鳥獣の個体数管理が必要であり、これらの捕獲等を行う狩猟者は、人と野生鳥獣の共生や自然環境の保全に大きく貢献する存在と言えます。

特に狩猟期間(11月15日～2月15日)にあつては、山林等に入る際は次のことに注意してください。

・狩猟者(ハンター)が入っている場所や猟銃の音がした方向には近づかない。

・明るい色や目立つ服装で、ラジオや鈴などを携行し自分の存在をアピールする。

・わな設置の標識がある場所には近づかない。狩猟期間以外でも許可による捕獲等が行われていることがありますので十分注意してください。

▼問い合わせ先

産業振興課 農産園芸係

☎9138

カラス駆除の実施について

カラスによる農作物への被害を防止するため、有害鳥獣の駆除を実施します。駆除は銃器を使用して行いますので、ご理解、ご協力くださるようお願いいたします。

▼日時

1月28日(土)・29日(日)

午前7時～午後5時

実施場所 上三川町内全域

対象鳥獣 カラス

▼問い合わせ先

産業振興課 農産園芸係

☎9138

家屋を取り壊したら

固定資産税は毎年1月1日現在、土地・家屋・償却資産を所有している方に課税されます。町では、家屋の新増築・取り壊しの調査に努めています。特に取り壊しの場合、把握できないことがありますので、家屋を取り壊した方又は取り壊す予定のある方は、税務課までご連絡ください。よろしくお願いいたします。

▼問い合わせ先

税務課 資産税係

☎9123

資産税係からお知らせ
償却資産の申告は1月31日(火)まで

固定資産税は、土地・家屋のほか償却資産(事業用)の所有者に対しても課税されます。平成29年1月1日現在、町内に償却資産を所有している方は、1月31日(火)までに申告してください。

▼申告の対象となる資産
平成29年1月1日現在、町内に存在する事業用資産(土地・家屋を除く)のうち、減価償却費が損金や必要経費に算入される資産で次のようなもの。

- 構築物(門、塀、看板、駐車場の舗装路面等)
- 機械、装置及びこれに付帯する設備
- 船舶(ボート、釣船等)
- 車両(フォークリフト等、ただし自動車税、軽自動車税対象車両は除く)
- 工具、器具、備品(机、椅子、パソコン、陳列ケース等)

※申告用紙は税務課にあります。なお、平成28年に申告のあった方には12月中旬に申告書を送付していますが、届いていない場合にはご連絡ください。

いない場合にはご連絡ください。

▼問い合わせ先

税務課 資産税係

☎9123

町営住宅入居者募集

▼募集住宅

愛宕町営住宅

3DK 2戸

下町第一町営住宅

2DK 1戸

下町第一町営住宅

3DK 3戸

下町第二町営住宅

3DK 2戸

▼受付期間

1月4日(水)～

1月13日(金)

(土日、祝日を除く。)

▼家賃月額

愛宕

3DK(昭和49年築)

10,700～21,100円

下町第一

2DK(昭和52年築)

10,800～21,300円

下町第一

3DK(昭和54年築)

12,600～24,800円

下町第二

3DK(平成元年築)

18,100～35,600円

下町第二

3DK(平成3年築)

18,700～36,800円

※入居者の年収等により決まります。

※入居には、家賃の3か月分の敷金が必要です。

※入居可能日は、翌月1日になります。

▼問い合わせ先

建築課 計画係

☎9145

上三川町空き家対策の推進に関する条例(案)に関するパブリックコメントの実施

近年問題となっている空き家等の適正管理を実現するための条例(案)をまとめましたので、広く町民の皆様からのご意見を募集します。お寄せいただいたご意見等は、内容ごとに整理・分類し、町の考え方をつけて公表します。なお、個々のご意見等に対して直接回答は行いませんので、ご了承ください。

▼公表する資料
「上三川町

空き家対策の推進に関する条例(案)」

▼資料閲覧期間・意見募集期間
平成29年1月11日(水)～平成29年2月10日(金)

▼資料の閲覧方法
町ホームページ、役場町民ホール、建築課窓口にてご覧になれます

▼意見等を提出できる方
町内に居住・通勤・通学する方、町に納税義務を有する方、本案件に利害関係を有する個人または法人

▼意見の提出方法
意見等提出に係る詳細については、閲覧窓口や町ホームページによる掲載にてお知らせします

※なお、ご意見等は口頭・電話では受付しません。

▼問い合わせ先

建築課 計画係

☎9145

介護サービス利用料等の医療費控除

所得税法や地方税法では、医療費のほかに下記のもの医療費控除の対象になります。

1. 介護サービス利用料

介護サービスに係る利用料の個人負担(払い戻しを受け

た高額介護サービス費を除く)のうち、居宅サービス事業者・指定介護老人福祉施設等が発行する領収証書に記載されている医療費控除対象額(申告に必要なもの)

①介護サービス利用料の領収書

2. おむつ代

おおむね6ヶ月以上寝たきりの状態にあり、治療上おむつの使用が必要な方のおむつ代(紙おむつの購入料・貸しおむつの賃借料)。

(申告に必要なもの)

①おむつ代の領収書

②医師の発行した「おむつ使用証明書」

※2年目以降一定の条件を満たす方に限り、②の「おむつ使用証明書」を町保険課で発行する「介護保険主治医意見書内容確認書」に代えることができます。

▼問い合わせ先

保険課 高齢者支援係

☎9102

都市公園内水道の休止について

冬期の水道管凍結防止のため、一部の都市公園内の水道を次の期間休止します。また、当該期間はトイレの使用もできなくなります。

ご迷惑をおかけしますがよろしくお願ひします。

- ▼水道休止期間 〓
平成28年12月28日(水)～
平成29年2月28日(火)

▼問い合わせ先 〓

都市建設課 管理係
 ☎(56)9146

地域内生活道路の除雪作業の協力願ひについて

昨今の異常気象により、大雪になることが想定されます。町では幹線道路や通学路などの除雪作業を町内の建設業者に依頼し実施しています。

ただし、全ての道路の除雪作業を行うことは、大変困難な状況であります。

地域内の生活道路につきましては、引き続きご近所との協力により、地域ぐるみの除雪作業をお願いいたします。また、除雪した雪は狭い

道路などの民有地に置くこととなるかと思いますが、改めてご理解とご協力をお願いいたします。

道路などの民有地に置くこととなるかと思いますが、改めてご理解とご協力をお願いいたします。

▼問い合わせ先 〓
 都市建設課 管理係
 ☎(56)9146

1月は受益者負担金の納付月です

受益者負担金とは下水道(公共下水道・農業集落排水)が整備された区域の人にその建設費の一部を負担していた

1月31日(口座振替日は20

日)は受益者負担金第四期分の納期限になりますので、分割納付をお選びになられたお客様につきましては、納期までに納付(前日まで)に口座残高の確認)いただきますようお願いいたします。

なお、納期を20日以上過ぎますと督促手数料が発生しますので、ご注意ください。

▼問い合わせ先 〓
 上下水道課 業務係
 ☎(56)9168

年末年始の業務等のお知らせ

○ごみの収集

12月31日(土)から1月3日(火)まで休み

▶問い合わせ先=

住民生活課 生活環境係 ☎(56)9131

○し尿のくみ取り

栃南産業(株)

12月29日(木)から1月3日(火)まで休み
 (有)マルフジ

12月29日(木)から1月3日(火)まで休み

▶問い合わせ先=

栃南産業(株) ☎(53)5557

(有)マルフジ ☎(56)6544

○クリーンパーク茂原の休業日

12月31日(土)から1月3日(火)まで休み

▶問い合わせ先=

クリーンパーク茂原

☎028(654)0018

○医療機関等

ご自身のかかりつけ医に、年末年始の診療日を事前にご確認ください。なお、救急診療については、夜間休日急患診療所(P9参照)もしくは、在宅当番医をご利用ください。

▶問い合わせ先=

健康課 成人健康係 ☎(56)9133

○上下水道指定工事店

上下水道の年末年始の業務については、指定工事店において当番が決まっております。(広報12月号に当番の一覧が掲載されています)

▶問い合わせ先=上下水道課

上水道係 ☎(56)9169

業務係 ☎(56)9168

下水道係 ☎(56)9144

精神障害サポ-ト教室

統合失調症について、正しい知識・新しい情報・対応方法などを学びあいながら、こころの病をもつ方を深く理解し、障害をもつ人も、またない人も自分らしく豊かな生活を送ることができることを目指して、精神障害サポ-ト教室が開催されます。

▼内容 〓

当事者の体験から学ぶ

▼日程 〓

平成29年2月9日(木)

※申込締切 平成29年2月2日(木)まで

▼時間 〓

午後2時～4時

▼場所 〓

栃木県庁小山庁舎

4階大会議室(小山市犬塚3-1-1)

▼定員 〓

会場の都合で定員を設けることがあります(※要予約)

※

どなたでも参加できます

▼申込・問い合わせ先 〓

栃木県南健康福祉センタ

健康支援課

☎0285(2)6192

こころの相談

開催日=1月22日(日)
2月28日(火)
相談時間=午前9時~正午
(1人あたり1時間)
場所=上三川いきいきプラザ
共用相談室
相談員=カウンセラー
※事前予約が必要です。
▶問い合わせ先=
健康課 成人健康係
☎(56) 9133

隣保相談

地域住民の生活上の相談、
人権にかかわる相談に応じます。
▶日時=1月22日(日)
午前 時~正午
▶場所=東館南集会所
▶問い合わせ先=
福祉課 福祉人権係
☎(56) 9128

法律相談

日時=1月15日(日)
午前10時~午後1時(1人20分)
場所=上三川いきいきプラザ
共用相談室
相談員=栃木県弁護士会弁護士
申込期間(予約制)
=1月4日(水)~13日(金)
費用=無料
連絡先=福祉課 福祉人権係
☎(56) 9128 FAX(56) 6868

心配ごと相談

日時=第2・第4水曜日
午前9時~正午(祝日を除く)
場所=上三川いきいきプラザ
共用相談室
内容=日常生活上に生じる心配ごと、
困りごとなど
問い合わせ先=
上三川町社会福祉協議会
☎(56) 3166

参加を希望する方は、と
ちぎジョブモールホームページ
(http://www.tochigi-
work2.net) から参加申込書
を印刷し、必要事項をご記入
の上、労働政策課宛てにフ
ァックス(028(623)
3225) または郵送(〒
320-8501 宇都宮

●参加費=無料
●集合・解散場所までの往復
交通費及び昼食代は各自負担
▼問い合わせ先= 栃木県労働政策課雇用対策
担当 ☎028(623)3224

▼開館時間= 火~土曜日
午前9時~午後9時30分
日曜日・祝日
午前9時~午後5時
休館日=月曜日、12月29日



平成28年度「とちぎの 企業!魅力体験バスツ アー」開催

市塙田1・1・20) に
てお申し込みください。
▼日程・場所=

●第3回=2月10日(金)

・株式会社ナカニシ(製造業)
・株式会社オータニ(食品小
売業)

●第4回=2月16日(木)

・北日本ガス株式会社(ガス
事業)
・株式会社タスク(医療用機
器製造業)

▼参加費=無料

▼問い合わせ先= 栃木県労働政策課雇用対策
担当 ☎028(623)3224

農村環境改善センター を利用してみませんか!!

翌年1月3日

▼利用できる方=町民及び町
内に勤務している方

▼利用料=有料(詳細は公社
までお問い合わせください。)

▼申込方法=1ヶ月前から公
社窓口

▼問い合わせ先= (公財)上三川町農業公社
☎(56) 4312

上三川北地域福祉センターカレンダー

開館時間=午前8時30分~正午、午後1時~5時(●印は休館日)

日	月	火	水	木	金	土	日	月	火	水	木	金	土	
	1	2	3	4	5	6	7				1	2	3	4
	8	9	10	11	12	13	14	5	6	7	8	9	10	11
1	15	16	17	18	19	20	21	12	13	14	15	16	17	18
月	22	23	24	25	26	27	28	19	20	21	22	23	24	25
	29	30	31					26	27	28				

▶問い合わせ先= ☎(56) 6685

初市(だるま市)

- ▶日時=1月15日(日)
午後2時~8時
- ▶場所=上三川通り(中央通り)西側歩道
※初神さまが皆さんをお待ちしています。
- ▶問い合わせ先=
馬場商店 ☎(56)2258

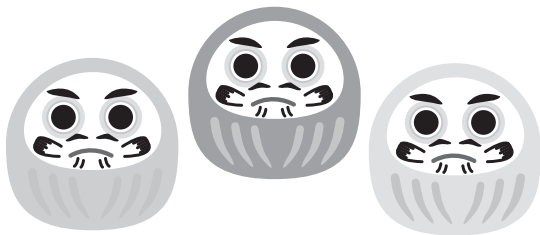

ポイントカード会現金つかみ取り

- ▶日時=1月15日(日)午後4時~5時30分
※本数が無くなり次第終了
- ▶場所=かみのかわ初市会場・
馬場商店中央SS角
- ▶内容=満点カード1枚で1回抽選
※但しお一人様3枚限り、先着250本
- ▶問い合わせ先=
かみのかわサービスポイントカード会
(上三川町商工会内)
☎(56)2206



世界最速のハイブリッドへ。

日産栃木工場産
SKYLINE

NISSAN 栃木日産上三川店 ☎0285-56-7723

第32回 みんなのつどいを開催します

- ▶日時=2月12日(日)
午前9時40分受付開始
午前10時開会
- ▶場所=上三川いきいきプラザ 大会議室
入場無料・手話通訳あり
- ▶内容=
 - 合唱 コールゆうがお
 - 「上三川町女性団体連絡協議会平成28年度の活動報告」
 - 男女共同参画講演
演題「女性の活躍 ~これからの女性の生き方~」
講師：仲澤 佳子先生(森山産業株式会社理事)
- ▶問い合わせ先=
生涯学習課 生涯学習係
☎(56)9159

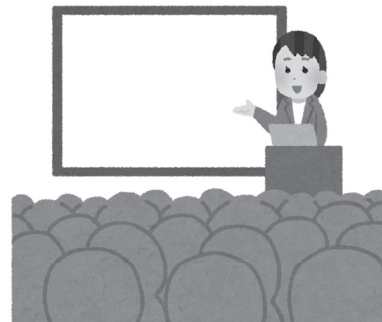

阪神大震災を 忘れないコンサート vol.15

- ▶日時=1月15日(日)
開場 午後0時30分
開演 午後1時
- ▶出演=縁-five-、ツルタハル、アミーゴス、
しのYAN&ふらいぱん、ぺたん、
M2 (エムスクウェア)
- ▶場所=上三川いきいきプラザ2階大会議室
※入場無料
- ▶問い合わせ先=
秋山幸 ☎(56)6590



『第34回NISSANしらさぎマラソン大会in上三川』開催!!

12月4日、第34回NISSANしらさぎマラソンin上三川が日産グラウンドで行われ、1230名の走者が日産のテストコースを駆け抜けました。



支え合い・助け合いの町を目指して

ふれあい健康福祉まつり開催!!

11月12日(土)、上三川いきいきプラザでふれあい健康福祉まつりが開催されました。

健康と福祉関係団体の活動紹介やふれあい体験、ステージ発表などが行われ、会場は大勢の人で賑わっていました。



車いすバスケットボール



赤ちゃんハイハイ大会



はしご車搭乗体験



食育フェスタ



かみたんメールの登録はこちら
t-kamitan-mail@sg-m.jp



人口と世帯【平成28年12月1日現在】

人口：31,432人(+7) 世帯数：11,428世帯(+11)
 男性：16,042人(+14) 女性：15,390人(-7)