



- (特集)食中毒に注意しましょう 2~3
- 町から 4~12
- 郷土かみのかわの歴史・文化財 13
- 町の話 14~15
- 上三川いきいきプラザから 16~17
- 中央公民館から 18~19
- スポーツ情報 20~21
- 図書館から 22
- 東館南集会所から 23
- お知らせ版 24~30
- 催し物情報 31
- 上三川小学校全校遠足、お花見お食事会 32

みんないっしょにお弁当
(上三川小学校遠足)

注意しましょう!

【有毒植物による食中毒に注意!】

山菜狩りなどで誤って有毒な野草を採取し、食べた事による食中毒が発生し、死者も出ています。

食用と確実に判断できない植物は、

絶対に

**採らない! 食べない!
売らない! 人にあげない!**

- 家庭菜園や畑などで、野菜と鑑賞植物を一緒に栽培することはやめましょう。
- 食用の植物だと思っても、植えた覚えのない植物を食べることはやめましょう。



過去10年間の有毒植物による食中毒発生状況の一例 (平成19～28年)

植物名	間違えやすい植物の例	事件数	患者数	死亡数
スイセン	ニラ、ノビル、タマネギ	44	179	1
トリカブト	ニリンソウ、モミジガサ	11	18	3
イヌサフラン	ギボウシ、ギョウジャニンニク、ジャガイモ、タマネギ	13	23	6

厚生労働省ホームページ「自然毒のリスクプロファイル」より

食中毒かなと思ったら…

おう吐や下痢などの食中毒の症状がみられたら、早めにかかりつけ医を受診しましょう。

同じものを食べてもお子さんやお年寄りなど抵抗力の弱い方は、症状が重症化することがありますので、注意が必要です。



▶問い合わせ先=健康課 成人健康係 ☎56-9133

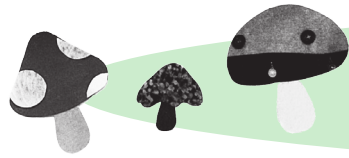

食中毒に

【細菌による食中毒に注意！】

これからの季節(6～8月)は細菌による食中毒が多く発生する時期です。特に気温が高い時に増殖するものに、卵製品の中で増える「サルモネラ」や魚介類にみられる「腸炎ビブリオ」があります。これら細菌やウイルスは温度や湿度などの条件がそろえば食べ物の中で繁殖し、その食べ物を食べることにより、食中毒を引き起こします。

食中毒を予防するための3原則

～食中毒菌を「つけない」「増やさない」「やっつける」～

①菌などを食べ物に「つけない」

食中毒の原因菌やウイルスが食べ物を通して口に入らないように手をよく洗いましょう。

②食べ物に付着した細菌を「増やさない」

食品を購入したら、低温で保存し、生鮮食品やお惣菜は早めに冷蔵庫へ入れましょう。(サルモネラや腸炎ビブリオなどは、10℃以下の温度で活動が弱まります。)

③食べ物に付着した細菌を「やっつける」

ほとんどの細菌やウイルスは熱に弱いため、よく加熱して食べましょう。

衛生的な手洗い方法

- ①流水で手を洗う。
- ②手洗い用洗剤を泡立てる。
- ③手の平、甲、指の間などを丁寧にこする。
- ④指先、爪、手首などもよく洗う。
- ⑤流水で十分にすすぐ。
- ⑥手をふきよく乾燥させて、アルコール消毒をする。



2度洗いが効果的です！
2度洗いで、菌やウイルスを洗い流しましょう！

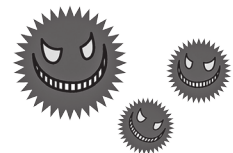

6月4日(日)～6月10日(土)は

『歯と口の健康週間』です

～「おいしい」と「元気」を支える 丈夫な歯～



歯と口は、私たちが健康にいきいきと生活していく上で「生きる力」を支えるものです。

むし歯や歯周病は“お口の生活習慣病”とされているように、全身にも大きな影響を与えます。しかし、毎日の生活習慣を見直したり、かかりつけ歯科医を持ち、早期発見・早期治療をしていくことで、病気を予防していくことができます。

『歯と口の健康週間』の機会にぜひ口の中を確認し、歯と口の健康を守っていくようにしましょう。

＜ライフサイクルにあわせた町の歯科保健事業の取り組み＞

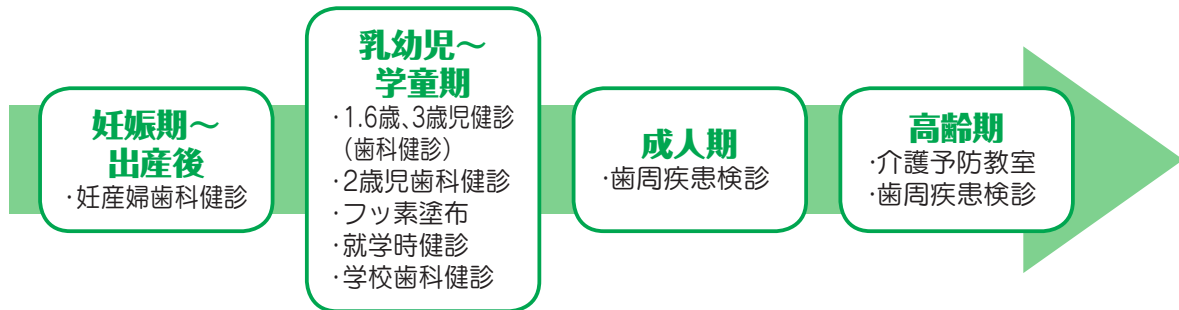

ハチ・マル・ニイ・マル

生涯を通じた8020運動の推進

○8020運動とは○

「80歳になっても自分の歯を20本保とう」という厚生労働省が進める運動です。

よく噛んでおいしく食べるのに必要な歯は20本とされています。また、よく噛むことで口の周りの筋肉がしっかりとし表情が明るくなったり、脳の働きが活発になるなど、全身により効果が現れます。

歯科疾患実態調査の結果をみると、20本以上の歯を有する者の割合は年々上昇しています。H23年の調査では、70代から残歯数が50%を切っていくため、成人期からの予防が特に大切となります。

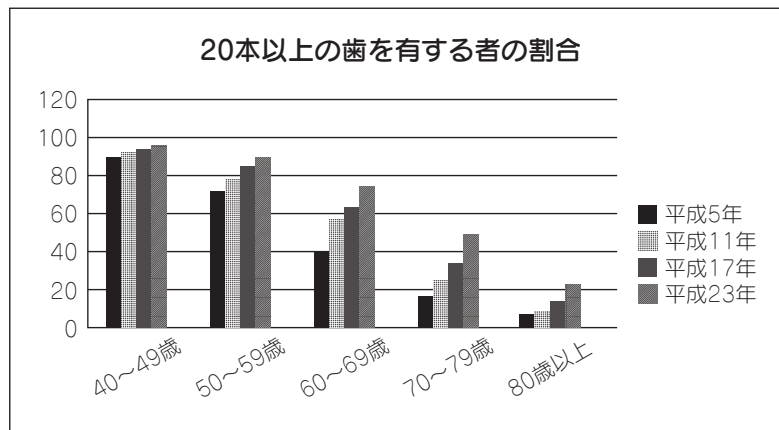

出典：歯科疾患実態調査(厚生労働省)

▶問い合わせ先＝健康課 母子健康係 ☎(56)9132

介護予防健康教室のご案内

「もう年だから…」 「なんとなくおっくうだから…」とあきらめていませんか。日常生活のちょっとした工夫で、心身の過度な老化を防ぎ、自分でできることの範囲を広げることができます。教室では、元気ですこやかな毎日を送るためにどんな工夫をすればよいか、3日間コースでヒントをお伝えします。多数のご参加をお待ちしています。

▶日にち・内容＝

	日にち	内容
1日目	7月 4日(火)	・保健師ミニ講話「いつまでもすこやかな毎日を」 ・運動の実践①「楽しく、無理なく体を動かしましょう！」
2日目	7月13日(木)	・歯科医師による歯科健診「お口の中の健康チェック」 ・気になる入れ歯のお手入れ方法、歯みがきのポイント
3日目	7月18日(火)	・栄養のお話「これからの毎日のため、しっかり栄養補給」 ・運動の実践②「1日目の復習、さらに実践しましょう」

▶時間＝午前9時30分～11時30分(受付9時10分開始)

▶場所＝上三川いきいきプラザ(保健センター)

▶対象者＝介護予防に興味のある65歳以上の人

▶参加費用＝無料

▶申込・問い合わせ先＝保険課 高齢者支援係 ☎(56)9102

第1回フツ素塗布を実施します

幼児のむし歯予防事業のひとつとして、年2回、フツ素塗布及び歯の健康相談を実施します。対象のお子さまは、ご参加ください。
▼日にち＝6月8日(木)
▼受付＝午後1時～4時(予約不要。相談の希望者は、午後3時30分までに受付をすませてください。)

▼場所＝上三川いきいきプラザ 検診ホール
▼費用＝無料
▼持ち物＝問診票・タオル
▼対象＝平成23年4月2日～平成26年4月1日生まれのお子さま
※対象児には個別にご案内を郵送しています。

第2回フツ素塗布は、10月19日(木)です。
むし歯予防のために年2回フツ素塗布を受けましょう！



▼問い合わせ先＝
健康課 母子健康係
☎(56)9132

夜間休日急患診療所・休日急患歯科診療所

- 受付は、原則終了時間の15分前までにお済ませください。
- 健康保険証や受給者証を忘れずにお持ちください。
- 夜間休日急患診療所は内科医等が小児科の診療を担当することがありますので、事前に電話をしてから来院してください。

夜間休日急患診療所 ☎0285-39-8880

診療日	診療科目	診療時間(昼間)	診療時間(夜間)
月～土曜日	内科・小児科		午後7時～午後10時
休日	内科・小児科	午前10時～正午 午後1時～午後5時	午後6時～午後9時

休日急患歯科診療所 ☎0285-39-8881

診療日	診療時間
休日	午前10時～正午 午後1時～午後4時

※休日：日曜・祝日・振替休日・年末年始(12月31日～1月3日)

場所＝小山市神鳥谷2251-7(小山市健康医療介護総合支援センター内)

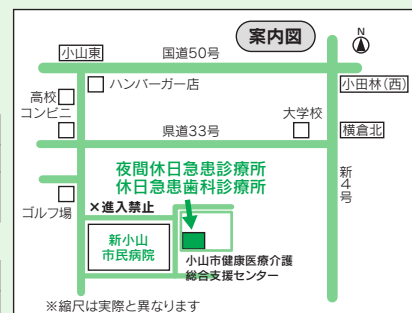

※縮尺は実際と異なります

消費生活センターにご相談ください

消費豆知識 48

またまた増えている!? 還付金詐欺

事例

役場の職員を名乗り「払い過ぎた医療費の還付がある」と電話があった。「本日が締め切りなので本日中に手続きしてください。金融機関では対応できないので、キャッシュカードと携帯電話を持ってスーパーかコンビニのATMへ行ってください」と言われた。ATMの前から携帯電話で教えられた先に連絡し、指示通りに操作をして還付の手続きをしたが通帳を確認すると知らない人物に100万円近く送金してしまっていた。

・役場や社会保険事務所など公的機関の職員等を名乗り還付金手続きのためにATMへ誘導して送金させる「還付金詐欺」の相談が寄せられています。

・警戒が厳しい金融機関のATMではなくコンビニやスーパー、最近では病院や無人のATMへ誘導するケースが見られます。

・「期限が今日まで」などとせかし、冷静に考えたり周囲に相談する余裕を与えません。一度お金を払ってしまうと取り戻すことは極めて困難になります。

・ATM利用限度額を低く設定しておくことも有効です。

▼相談日時

月～金曜日(祝日・年末年始を除く)
午前9時～正午、午後1時～4時

▼相談場所

上三川町消費生活センター(役場3階)

▼相談専用電話番号

☎91533



かみのかわブランドロゴマークを募集します

上三川町では今年度から、町の魅力ある特性を活かした優れた生産物を「かみのかわブランド」として認定し、広く情報発信していきます。

そこで、ブランドのPR効果を更に高めるため、「かみのかわブランドロゴマーク」を公募することとしました。奮ってご応募ください。

▼募集内容

かみのかわブランドの特色や個性をイメージしたロゴマークとして、シンボルマーク(図)やロゴタイプ(文字)を使用したデザイン

▼応募締切

6月30日(金)

▼応募方法

産業振興課窓口や町ホームページ内にある「応募用紙」に必要事項を記入し、郵送、電子データによる応募または直接持参してください。

※詳しい応募要件や応募方法、注意事項を、ホームページまたは窓口にある「募集要項」でご確認ください。

▼褒賞

最優秀作品1点 5万円分の商品券
優秀作品1点 1万円分の商品券

▼応募・問い合わせ先

産業振興課 商工振興係
☎9150



かみのかわ黒チャージャーハン スタンプラリー

黒チャージャーハンのスタンプを集めながら、上三川町を散策していただく「かみのかわ黒チャージャーハン」のスタンプラリーを開催しています！

黒チャージャーハンを提供している町内5ヶ所の店舗にスタンプを設置していますので、黒チャージャーハンを食し、各店舗のスタンプを集めてください。スタンプ台紙が応募用紙になっており、ご応募頂いた方に抽選で素敵なプレゼントが当たります。

▼実施期間＝9月30日（土）まで

▼実施店舗＝

かみのかわ黒チャージャーハン提供店5店舗

「御食事処 うえ乃家」、「手打ちそば 割烹

利美」、「お食事処 あか堀食堂」、「中華

ダイニング 楽口福」、「居酒屋 憩」

▼台紙入手先＝

黒チャージャーハン提供店・役場産業振興課

上三川町商工会・むかしなつかし館

▼賞品＝スタンプの数により以下の2つのコース

にご応募できます

●パーフェクト賞（全店舗制覇）＝

特製黒チャージャーハンTシャツ 5名様

●チャレンジ賞（3店舗制覇）＝

特製黒チャージャーハンソース 50名様

▼応募先＝役場産業振興課・上三川町商工会・む

かしなつかし館

※各施設へ直接提出または郵送にてご応募ください。

▼問い合わせ先＝

産業振興課 商工振興係

☎(56)9150

快適で安心な生活を送るため 上・下水道へ接続を

《上水道のススメ》

水は飲み水としてだけでなく、炊事や洗濯、お風呂、水洗トイレなどで使用するなど、私たちの毎日の暮らしを支えるとても大切なものです。

上三川町の水道は、地下50～170mのところにある良質な地下水を水源としています。

くみあげられた地下水は、水道水としての安全を確保するため、定期的な水質検査を行い、適切な管理のもとでいつでも安全な水をみなさまにお届けしています。

水は毎日使い続けるものですので、安心・安全な町上水道への加入をおすすめします。

《下水道のススメ》

下水道は、みなさまの快適な生活環境を確保することともに、河川や農業用排水路の水質をきれいに保つため、なくてはならない施設です。

下水道に接続することにより、河川等の水やまちがきれいになります。

また、放流水はきれいな水質を確保するために毎月検査を行っています。

炊事や洗濯、お風呂、水洗トイレなどの排水は日常生活で必ず発生するものです。

良好な生活環境を保つためにも、町下水道への加入をおすすめします。

▼問い合わせ先＝

上下水道課

業務係

☎(56)9168

上水道係

☎(56)9169

下水道係

☎(56)9144

平成29年度介護教室

地域の高齢者やそのご家族が、介護が必要になっても住み慣れた地域での生活が継続していけるよう、高齢者の特徴や介護技術、介護に関する心構えを広く町民の皆様が理解していただけるように介護教室を開催いたします。

▼日時＝7月4日（火）午後5時～6時

▼場所＝通所介護センターふれあいホール（上三川町西汗1553-13）

▼内容＝介護に関する知識や技術についての講義や実技

（口腔ケア及び食事の介助の仕方）

▼定員＝15名（先着順）

※定員になり次第締め切らせていただきます。

▼申込方法＝6月20日（火）までに上三川町地域包括支援センターあてに電話

にて申し込んでください

▼問い合わせ先＝

上三川町地域包括支援センター

☎(56)5513



【家庭でできる節電のポイント】エアコンだけでなく、扇風機などを使って風向きを上手に調整しましょう。

平成29年度個人町県民税について

税額の計算

個人町県民税は均等割額と所得割額の合計額です。

均等割

均等割の税額は、所得の多少に関わらず一定の金額となります。

・町民税 3,500円 ・県民税 2,200円

所得割

所得割の税額は、前年の1月1日から12月31日までの所得金額(収入－必要経費)をもとに計算されます。

課税所得金額(所得金額－所得控除額)×税率10%(町民税6%＋県民税4%)－税額控除額＝税額



町県民税が課税されない人

①均等割・所得割とも課税されない人(全部非課税)

- ・生活保護法による生活扶助を受けている人
- ・障害者、未成年者(既婚者を除く)、寡婦又は寡夫で、前年の合計所得金額が125万円以下(給与収入の場合204万4千円未満)の人

②均等割が非課税の人

- ・扶養がいない場合
前年中の合計所得金額が28万以下の人(給与収入の場合、年収93万円以下)
- ・扶養がいる場合
前年中の合計所得金額が28万円×(本人＋配偶者＋扶養親族数)＋17万円以下の人
※分離譲渡所得の場合、特別控除前の金額で計算します。

③所得割が非課税の人

- ・扶養がいない場合
前年中の総所得金額等が35万円以下の人(給与収入の場合、年収100万円以下)
- ・扶養がいる場合
前年中の合計所得金額が35万円×(本人＋配偶者＋扶養親族数)＋32万円以下の人

[Q&A]

Q1. 今年は働いていないのに、なぜ町県民税がかかるのですか。

A1. 前年中(1～12月)の所得に対して課税されるためです。

Q2. 現在は上三川町に住んでいないのに、なぜ上三川町に町県民税を納めるのですか。

A2. 1月1日(賦課期日)現在で住所のある人に対して課税されます。新しい住所地では課税されません。

Q3. 2月に亡くなったのですが、なぜ町県民税がかかるのですか。

A3. 1月1日(賦課期日)現在で住所のある人に対して課税されます。年の途中で死亡された方でも納税義務は消滅せず、その年度の町県民税は相続人に納付していただく必要があります。

全期分の納付書は廃止となりました

全期(全ての期別)分を一度に納める場合でも、期別ごとの納付書をお使いくださるようお願いいたします。

▶ 問い合わせ先＝税務課 住民税係 ☎(56)9122

国民健康保険税の低所得世帯の軽減措置について

軽減が拡充されました

世帯の所得が少ない場合は、国民健康保険税の均等割額及び平等割額が7割、5割、2割に軽減される措置が適用されていますが、平成29年度から、5割、2割の軽減世帯の基準額が引上げられました。

世帯主とその世帯の被保険者及び特定同一世帯所属者（注）全員の前年の所得の合計金額が、下記以下の場合。（ ）内は旧基準額。	
7割軽減	33万円 以下の世帯
5割軽減	33万円 + 27万円 × 被保険者数 (33万円 + 26万5千円 × 被保険者数)
2割軽減	33万円 + 49万円 × 被保険者数 (33万円 + 48万円 × 被保険者数)

(注)特定同一世帯とは、国保から後期高齢者医療制度へ移行された方で、継続して同一世帯に属する方をいいます。ただし、世帯主を変更した場合、その世帯員でなくなった場合、後期高齢者医療制度へ移行してから5年が経過した場合は、特定同一世帯所属者ではなくなります。

▶問い合わせ先＝税務課 住民税係 ☎(56)9122

「上三川町個人情報保護条例（改正案）」に関するパブリックコメント（町民意見の募集）の実施

個人情報保護制度を充実・強化するために、「上三川町個人情報保護条例」の改正案をまとめましたので、これを公表し、町民の皆さまからのご意見を広く募集いたします。

寄せられたご意見は、十分に考慮したうえで条例制定の参考とさせていただきますので、皆さまのご意見をお待ちしています。

※なお、個々のご意見等に対しては町の考えを公表しますが、直接回答は行いませんので、あらかじめご了承ください。

●公表する資料名

「上三川町個人情報保護条例（改正案）」

●資料の閲覧期間 6月12日（月）～7月11日（火）

●資料の閲覧方法

町ホームページに掲載するほか、役場町民ホール、総務課窓口、中央公民館窓口にて閲覧いただけます。

●意見等の提出期間

6月12日（月）～7月11日（火）《必着》

●意見等を提出できる方 町内に居住・通勤・通学する方・本案に関して利害関係を有する方

●意見等の提出方法 意見等提出に係る詳細については、閲覧窓口や町ホームページによる掲載にてお知らせします。

※ご意見等は、口頭、電話では受け付けできません。

▼問い合わせ先

総務課 自治行政係

☎(56)9116

超小型電気自動車ニューモビリティコンセプトの運用について

町では、各家庭への訪問等において、狭い道路や狭い駐車場などで便利な超小型電気自動車を6月5日より運用します。県内初めての運用となるこの電気自動車は、超小型な車両となりますが、軽自動車と同様の扱いとなりますので、見かけた際は次の事にご協力よろしくお願いいたします。

・乗用車と同じ扱いとなるため車線中央を走ります。追越しはなさらないでください。

・乗用車と同じ速度で走行します。

・車両が小型なので、車間距離に注意してください。

・見かけた際は暖かく迎えてください。

・見かけた際は暖かく迎えてください。



▼問い合わせ先

総務課 管財係

☎(56)9114

「家庭でできる節電のポイント」冷蔵庫にはものを詰め込みすぎず、開閉を減らしましょう。

児童手当・特例給付現況届について

児童手当等を受けている方が続けて手当を受けるためには、毎年6月に「現況届」を提出しなければなりません。用紙は該当者に6月中旬頃に郵送します。

この届は、毎年6月1日における状況を把握し、児童手当等を引き続き受ける権利があるか確認するために行うものです。この届を提出しないと、6月以降の児童手当等が受けられなくなりますので、必ず提出してください。

また、受付は窓口受付と郵送受付があります。郵送での受付は現況届と一緒に同封されている封筒で返信してください。

▼提出期限＝6月30日（金）

▼現況届に必要な書類＝

必要な書類は受給者（保護者）によって異なります。

●受給者（保護者）の加入している年金は何ですか？

厚生年金等加入者は、受給者（保護者）の健康保険証のコピーが必要です。（上三川町の国民健康保険証の方は、国民年金加入者のためコピーは不要です。）

●平成29年1月1日に上三川町に住民登録をいたしましたか？

住民登録がなかった方は、平成29年度（平成28年中の所得を証明している）児童手当所得証明書が必要です。平成29年1月1日の住民登録地で取得してください。

●印かん（押印）

※その他必要に応じて提出する書類がある場合がありますので、詳しくはお手元に届く現況届等でご確認ください。

▼問い合わせ先＝

福祉課 子育て・子育て係

☎91300

ジェネリック医薬品を 利用しましょう

ジェネリック医薬品Q&A

①ジェネリック医薬品ってなに？

先発医薬品の特許期間が過ぎると、他の医薬品メーカーも同様の薬の製造販売が可能になります。こうした医薬品の総称がジェネリック医薬品（後発医薬品）です。

②なんで安いのか？

先発医薬品の開発が10年～15年、莫大な開発費用が必要といわれるのに対して、ジェネリック医薬品の開発期間は3年～5年なので研究費用も低くなります。そのため、薬の価格が安くなるのです。

③効き目や安全性は？

ジェネリック医薬品は先発医薬品と同じ有効成分の薬ですので、有効性や安全性は確認されています。また、厚生労働省が承認していますので、治療学的にも先発医薬品と同レベルである薬だけが製造販売されています。

④どのような利点がある？

ジェネリック医薬品の普及は、患者様のお薬代の負担が軽くなり、医療保険財政の改善にもつながります。

⑤ジェネリック医薬品を使用するには？

病院や診療所などの医療機関を受診したときに医師に相談するか、調剤薬局で薬剤師に相談してみましょう。ただし、薬によってはジェネリック医薬品がない場合があります。

▼問い合わせ先＝

保険課 国保年金係

☎9134

「かみたんメール」 登録のお願い

町では、「かみたんメール」を災害時緊急速報の提供手段として活用しています。QRコードかメールアドレスに空メールを送信して、手続きを進めてください。

●QRコード



●メールアドレス…

t-kamitan-mail@sg-m.jp

▼問い合わせ先＝

企画課 情報広報係

☎9117



マイナンバーカードをお持ちの方は 印鑑登録が無料で出来ます

☆印鑑登録証交付手数料が無料

「マイナンバーカード」に「印鑑登録情報」を登録する場合は、**印鑑登録証交付手数料(200円)が無料**となります。

なお、既に上三川町に印鑑登録をされている方が「マイナンバーカード」へ印鑑登録情報を移行する場合も**無料**となります。

☆他にもメリットがいっぱい

■カードが一体型になります

カードを1枚にまとめられるので、2枚(印鑑登録証とマイナンバーカード)管理する必要がありません。

■コンビニで各種証明書が取得出来ます

●取得できる証明書

- 1.住民票の写し(本人、同一世帯員分)
※マイナンバー、住民票コードは記載されません
- 2.印鑑登録証明書(登録者本人のみ)
- 3.所得証明書(現年度分のみ)
※平成29年度(平成28年分)は6月13日(火)より取得できます

●手数料

全て1部200円

●利用できる時間帯

午前6時30分～午後11時まで(12月29日～1月3日、メンテナンス時を除く)

●利用できるコンビニエンスストア

全国のセブン-イレブン、ローソン、サークルKサンクス、ファミリーマート
※マルチコピー機設置店のみ

※「マイナンバーカード」をお持ちでない方は、事前に交付申請手続き(初回の交付手数料は無料)が必要となります。マイナンバーカードの交付申請については、マイナンバーカード総合サイト(<https://www.kojinbango-card.go.jp/>)、もしくは住民生活課総合窓口係へお問い合わせください。



【マイナンバーカード】



▶問い合わせ先＝住民生活課 総合窓口係 ☎(56)9125

国民年金への変更手続きは お済みですか？

会社を退職(失業)された方は国民年金の
届出が必要です！

勤務先を退職(失業)されたときは、厚生年金から国民年金への変更の届出が必要です。

※勤務先を退職(失業)された方に扶養されていた配偶者も、国民年金への変更の届出が必要です。

※退職(失業)して会社員・公務員など厚生年金の被保険者である配偶者に扶養される方は、配偶者の勤務先への届出が必要です。

・手続きに必要なもの・・・退職日の分かる証明書(離職票、退職証明書など)、基礎年金番号が分かるもの(年金手帳、日本年金機構が送付した基礎年金番号の分かる書類など)、印かん

・保険料額・・・国民年金の保険料は毎年度変わります。平成29年度の月額保険料は16,490円です。

20歳になったら国民年金の届出が必要です。

国民年金は、歳をとったときやいざというときの生活を、現役世代みんなで支えようという考えで作られた仕組みです。また、20歳以上60歳未満の方は、国民年金への加入が法律で義務づけられています。

20歳になったら、忘れずに国民年金の加入手続きをしましょう！

▼問い合わせ先

●保険課 国保年金係

☎(56)9134

●宇都宮西年金事務所

☎028(622)4281

「家庭でできる節電のポイント」炊飯器の長時間保温は控え、ご飯は保温よりレンジであたためましょう。

「燃やせるごみ」の出し方

今回は燃やせるごみの出し方をお知らせします。

《出し方のポイント》

- ・透明か半透明のポリ袋に入れて出してください。
- ・収集日の朝8時までに出してください。
- ・生ごみはしっかり水分を切ってください。
- ・ルールにしたがって適正に分別してください。

《主な燃やせるごみ》

- ・生ごみ、アルミホイル、皮革製品、わたの入った製品、紙おむつなど（中の汚物は取り除く）

《まちなえやすいもの》

- ・防水加工がしてある紙容器、ストローやバケツなどのプラスチック製の製品、汚れや破れのひどい衣類、内側にアルミが貼ってある紙パックなどは燃やせるごみです。

（例）CDやCDのケース、ビデオテープはプラスチック製ですが燃やせるごみとして出してください

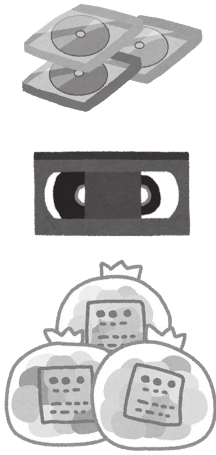

・燃やせるごみでも、たて・よこ・高さが50cmを超えるものは「粗大ごみ」となりますので、ごみステーションには出さないうください。
 （例）タンスや布団は直接クリーンパーク茂原に持ち込んでください

〇ご存じですか？「さんあぐる」

町では平成28年よりスマートフォン向けごみ分別アプリ「さんあぐる」の配信を始めました。

左記のQRコードからもインストールできますので、ぜひご利用ください



▼問い合わせ先
 住民生活課 生活環境係
 ☎9131

在宅介護支援センターによる介護予防教室のご案内

今日の元気を明日の元気に!!おおむね65歳以上の方を対象に介護予防教室を実施します。みんなで楽しく活動しましょう。みなさまの参加をお待ちしています。

日にち	時間	内容	場所	申し込み先
6月21日(水)	午前9時30分 ～	エプロン教室 栄養士による講話 と調理実習 費用100円	明治南コミセン	トータスホーム ☎522220
6月23日(金)	午後0時30分		明治コミセン	
6月27日(火)	午前10時 ～ 正午	口腔ケア	坂上コミセン	ふじやまの里 ☎560958
6月29日(木)		楽しく体操	いきいきプラザ	トータスホーム ☎522220
7月4日(火)			薄市公民館	
7月5日(水)		工作・手芸	桃畑公民館	友愛苑 ☎568885

▶問い合わせ先=保険課 高齢者支援係 ☎569102

郷土かみのかわの歴史・文化財

上三川の地域と歴史 鞘堂

鞘堂は、町域の西北部、田川と姿川に挟まれた台地上に位置しています。北側は宇都宮市茂原町、西側は下野市下古山とその境を接しています。地区の西側を日光街道（現在の国道4号）が南北に通っており、北関東自動車道の高架から少し南側には、日光東往還との合流地点があります。元禄6年（1693）頃の宇都宮藩の記録に、鞘堂村の名前があります。元文5年（1740）には、下総国関宿藩領となり幕末へと至ります。天保年間（1830〜1844）の家数は13戸で、

石橋宿の助郷役を課されていました。地区の鎮守は、星宮神社です。

さて、「鞘堂」という地名には、歴然とした由来があります。それは今からおよそ640年前、時は動乱の南北朝時代にまで遡ります。康暦2年（1380）、宇都宮市茂原町付近にて、当時下野国内の勢力を二分していた宇都宮氏と小山氏による戦いがありました。後に関東一円の武將を巻き込む「小山義政の乱」の発端となったこの戦いは、「茂原（裳原）の合戦」と呼ばれます。

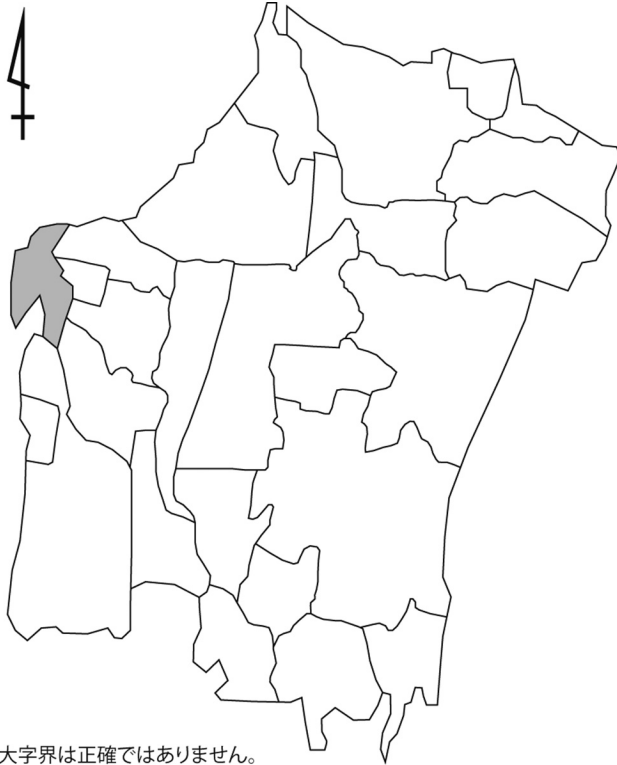

※大字界は正確ではありません。

宇都宮軍約2万に対して、小山軍は約7千と半分以下の軍勢でしたが、小山義政が夜襲をかけて宇都宮城主基綱を討ち取り、小山軍の勝利で幕を閉じました。余談ですが、この合戦には、宇都宮方として上三川城主横田師綱・伴業親子も参戦していましたが、この時に負った傷が元で、今泉氏への城主交代を余儀なくされたといわれています。

この合戦による戦死者は、両軍併せて280名にもなりました。村人達は、その供養のために戦死者の太刀の鞘を拾い集めて埋葬し、その上にお堂を建てて地蔵尊を安置しました。そのため、このお堂は鞘堂地蔵尊と呼ばれており、これが地名の由来といわれます。

この合戦による戦死者は、両軍併せて280名にもなりました。村人達は、その供養のために戦死者の太刀の鞘を拾い集めて埋葬し、その上にお堂を建てて地蔵尊を安置しました。そのため、このお堂は鞘堂地蔵尊と呼ばれており、これが地名の由来といわれます。

鞘堂地蔵尊は、日光街道沿



鞘堂地蔵尊

【家庭でできる節電のポイント】電気ポットのつけっぱなしには要注意。長時間使用しないときはプラグを抜きましょう。

万が一の災害から地域を守るために 消防団機械器具管理調査と水防訓練

4月16日に、役場駐車場及び各消防団の詰所において、機械器具管理調査が行われました。これは、町消防団が万が一の災害に備え、消防車や機械器具の管理状態などが良好かどうかの確認をするものです。

また、実際に災害が発生したときに備え水防訓練が行われ、石橋地区消防組合上三川消防署の署員の指導により、土のうによる水防工法の訓練が行われました。

町消防団では、今後もこういった訓練を通し、水防に対する知識や技術の習得を図り、万が一の災害から地域を守るように備えています。



消防車の状態を確認中

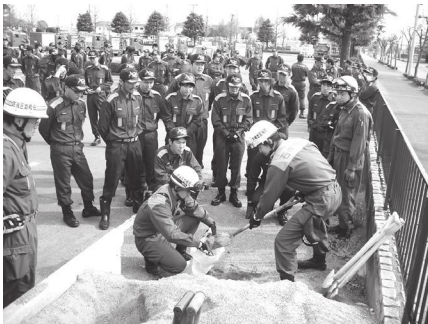

有事に備えて土のう作り

消防団夏季点検・消防操法大会

▶日時＝6月24日（土）

午前8時～夏季点検

午前9時～消防操法大会

※消防操法大会前に、花火が上がりますのであらかじめ、ご了承ください。

▶場所＝富士山公園

▶問い合わせ先＝

総務課 交通防災係 ☎(56)9115



「遺族による献花」

戦没者追悼式

5月19日に中央公民館において、平成29年度上三川町戦没者追悼式が行われました。遺族など関係者が参列し、黙祷や献花をして上三川町の戦没者七七四名の冥福を祈るとともに、時が過ぎても戦争の悲惨さを忘れることなく、同じ悲しみを二度と繰り返すことがないように、改めて胸に誓いました。

書籍販売のお知らせ

町ではこの度、町内に古くから伝わる伝承や一度は聞いたことのある昔話を収録した『上三川町の伝説と民話』と『同 続編』を復刻しました。

詳細については、生涯学習課までお問い合わせください。

▶販売場所＝生涯学習課窓口

▶販売価格＝1冊300円

▶問い合わせ先＝生涯学習課 生涯学習係

☎(56)9159



おいしい水って、どうやってできるの？

蓼沼配水場社会科見学

5月18日に、本郷北小学校の4年生70名が、社会科見学で蓼沼配水場をおとずれました。

児童は、配水場内の機械室や大きな配水塔の中を移動しながら、おいしい水道水のできるまでや、上三川町での水道水の使われかた、水がどのようにして各家庭に届くかなど、職員からの説明を真剣な表情で聞いていました。



ミニサロンの様子

下町3区でミニサロン

健やかに過ごすために

4月14日、中央公民館で第一回目の下町3区ミニサロンが実施されました。上三川町社会福祉協議会による講座などが行われ、多くの方が楽しそうに参加していました。

ミニサロンとは、高齢者が生きがいを持ち、健やかに安心して暮らすことを目的として実施されるものです。

寄附をいただきました

有限会社マルニ(友志の会)から現金430,590円の寄附をいただきました。

今年で会社が創立50周年を迎えることを記念し、代表取締役の浜野キヨさんは「町の発展のために役立ててほしい」との思いを込め、寄附をされました。

寄附金は、町の発展に役立つよう大切にに使わせていただきます。



ご寄附ありがとうございます

まじゅうん

〈善意銀行〉(敬称略)

・日産労連つたの広場

2,408円(第2回)

・元気アップ会

64,421円(第1回)

・長岡 繁

14,500円(第10回)

・匿名

タオル(第1回)

「まじゅうん」の使い道

みなさまからいただいた寄付金(まじゅうん)は、上三川町社会福祉協議会が実施する次のような各種の地域福祉活動に充てられております。

- ・子供の遊び場(児童公園)の遊具設置、補修
- ・タクシー料金助成事業
- ・全国で発生する災害の義援金など

上三川町社会福祉協議会



マシンジム からのご案内

●マシンではインボディ測定を行っております。トレーニングの目的づくりや身体分析にお役立てください。

- ・測定内容
体型分析・筋肉量・筋肉バランス・脂肪量・脂肪バランス・内臓脂肪・基礎代謝量
初回、前回のデータとの比較(二回目以降)
- ・料金
施設利用料+インボディチケット(310円)

※詳しくはマシンジムまでお問い合わせください。

プール からのご案内

●6月1日(木)、2日(金)のスクールはお休みとなりますので、お間違いのないようお願いいたします。

●7月からのベビースイミング及び夏の短期水泳教室の申し込みが開始となります。詳細は館内掲示、またはホームページにてお知らせいたします。

浴室 からのご案内

●6月9日(金)～11日(日)のイベント風呂は「ヒノキ」の湯です。

【効能】

- ・血行促進
- ・疲労回復
- ・安眠効果
- ・冷え、むくみ
- ・殺菌作用

おとなの料理教室

○パン教室(初中級)

- ▼日時 7月7日(金)
午前10時～午後2時
- ▼対象 一般男女(18名)
- ▼参加費 1,850円

○特別パン教室

- ▼日時 7月10日(月)
午前10時～午後2時
- ▼対象 一般男女(18名)
- ▼参加費 2,700円

○大人料理教室

- ▼日時 7月19日(水)
午前10時～午後1時
- ▼対象 一般男女(24名)
- ▼参加費 1,030円

○大人料理教室

- ▼日時 6月22日(木)
午前10時～午後1時
- ▼対象 一般男女(16名)
- ▼参加費 2,700円

子どもの料理教室

○キッズキッチン

- ▼日時 7月22日(土)
午前10時～午後1時
- ▼対象 3才～小学生(15名)
- ▼参加費 2,300円

○子どもお菓子教室

- ▼日時 7月9日(日)
午前10時～正午
- ▼対象 小・中学生(24名)
- ▼参加費 1,030円

○親子お菓子教室

- ▼日時 7月15日(土)
午前10時～正午
- ▼対象 3才以上親子(各12組)
- ▼参加費 1,800円

児童館イベント

○手作り木工教室

- ▼日時 7月30日(日)
午前10時～正午
- ▼対象 3歳(開催日時点)
～中学生(各12組)
- ※小学2年生以下は保護者同伴
- ▼参加費 540円

○さくらんぼ教室

- ▼日時 7月10日(月)
午前10時30分～11時30分
- ▼対象 1歳～3歳の親子(15組)
- ▼参加費 1組520円

営業時間

○プール・マシン・エアロスタジオ

月～金曜日	土・日・祝日
午前 9時30分～ 午後10時00分	午前 9時30分～ 午後 9時30分

○浴室・大広間・カラオケルーム

月～金曜日	土・日・祝日
午前 9時30分～ 午後10時00分	午前 9時30分～ 午後 9時30分

○サウナ

月～金曜日	土・日・祝日
午前10時00分～ 午後 9時30分	午前10時00分～ 午後 8時30分

■乳幼児健診等【保健センター】

乳幼児健診			
4か月児健診	10か月児健診	1歳6か月児健診	3歳児健診
6月12日(月)	6月2日(金)	6月9日(金)	6月5日(月)
平成29年2月生	平成28年7月生	平成27年11月生	平成26年5月生
7月18日(火)	7月7日(金)	7月14日(金)	7月10日(月)
平成29年3月生	平成28年8月生	平成27年12月生	平成26年6月生
実施時間 実施場所	午後0時30分～(受付:午後0時30分～1時15分) 検診ホール		

育児相談 ※要予約	
妊産婦・乳幼児とその保護者 (母子手帳をお持ちください。)	
6月 6日(火)	7月 4日(火)
6月16日(金)	7月11日(火)
6月20日(火)	7月21日(金)
6月29日(木)	7月26日(水)
実施時間 実施場所	午前10時～正午・午後1時～3時 栄養相談室

教室 ※要予約			
プレママ・パパ教室		すくすく離乳食教室	
6月22日(木)	7月23日(日)	6月15日(木)	7月12日(水)
妊娠生活編:妊婦	沐浴編:両親	平成29年1月生	平成29年2月生
実施時間:午前10時～正午 (受付:9時40分～50分) 実施場所:検診ホール		実施時間:午前10時～正午 (受付:9時40分～50分) 実施場所:栄養指導室	

栄養相談 ※要予約	
6月20日(火)	7月21日(金)
実施時間 実施場所	午前10時～正午・午後1時～3時 育児相談室

栄養面で心配な方は、
健診時に栄養相談を実施しています。
母子健康係までご連絡ください。

▶問い合わせ先=健康課 母子健康係 ☎(56)9132

上三川町子育て支援センター 『あったかひろば』

6月行事予定

みんな集まれ! 『あったかひろばまつり』

日時 6月7日(水)午前10時～正午

対象 自由参加

内容 2アトリエ・ド・パン・シユシユのパン販売

お宝発見!(リサイクル品お譲りします) 他

詳しくは、ホームページでお知らせします。

発育測定

日時 6月9日(金)午前10時～11時30分

あったか相談

日時 6月12日(月)午前10時～正午

対象 自由参加(予約不要)

※保育士、保健師が対応いたします。

ベビースロン

日時 6月14日(水)午前10時30分～11時30分

対象 1歳までの親子(申し込み不要)

※6月で満1歳のお子様まで参加できます。

キッズサロン

日時 6月16日(金)午前10時30分～11時30分

対象 1歳以上の親子(申し込み不要)

※6月で満1歳のお子様から参加できます。

食生活改善推進員による出前講座

日時 6月29日(木)午前10時～正午頃

受付 6月8日より受付開始

参加費 400円程度

内容 2センター内に掲示します。

開館日 月曜日～金曜日(祝日、年末年始を除く)

時間 午前9時～午後4時

利用料 無料

▼問い合わせ先 子育て支援センター『あったかひろば』
詳細は、センターや町ホームページでお知らせしています。

(56) 2043

去年のセンターまつりの様子



お宝発見! では必要なものを見つけて、
持ち帰っていただくことができました。



手品ショーも盛り上がりました!

☎ 56 3510
FAX 56 7930

〒329-0611
上三川町大字上三川3970

中央公民館

※ 講座の申込み・お問い合わせは公民館へお問い合わせ下さい。
※ 日時、内容については、変更になる場合があります。

受講生募集

「子育て講座」・ 「はっぴい MaMa講座」合同講座

◆日時=6月16日(金)

午前10時～11時30分

〈テーマ〉

講演・実技「人間力をつける子育て」
ダルクローズリトミックを体験しながら、音楽を身体で感じ、講話を聴いたり、話しあったりしましょう。

◆講師=音楽講師
福田 光子 さん

*受講生以外の方でも無料で参加できます。6月15日(木)までにお申し込みください。

エンジョイ英会話きつず

☆英語にふれあい、ゲームやコミュニケーションを楽しみましょう。
アルファベットスタンプを使ったミニトートバックを作ります。

◆日時=

小学1～3年生のコース

8月2日(水)午前10時～正午

小学4～6年生のコース

8月3日(木)午前10時～正午

◆講師=上三川町ALT

◆参加費=200円

◆定員=各20名(先着順)

◆申込み=7月15日(土)まで。

おしゃべりサロン

◆日時

第2回 6月13日(火)

午前10時～11時30分

手作りおもちゃ「ぱっちゃんかえる」

第3回 7月11日(火)

午前10時～11時30分

「みんなでちゃぼちゃぼ水遊び」

◆参加費=100円(第2・3回とも)

◆持ち物=カップ(親子)手ふき
(第2・3回とも)

*第2・3回とも自由参加。時間までに公民館にお集まりください。

「女性学講座」・「男の生活工房」・ 「はつらつシニア講座」合同講座

◆日時=6月23日(金)

午前10時～11時30分

〈テーマ〉

講話・鑑賞「音楽と詩でつづる柴田トヨの世界」

◆講師=蔵の街とちぎ トヨさん一座

*トヨさんの長男健一さんのお話もあります。

*受講生以外の方でも参加できます(無料)。6月22日(木)までにお申し込みください。

家庭の料理教室

☆身近にある旬の食材で手早くおいしい料理を作ります。みんなでランチタイムを楽しみましょう。

◆日時=6月28日(水)

午前10時30分～午後1時

◆メニュー

・レンジ豚バラ肉の野菜巻き

・がんもどき

・わらび餅の黒蜜かけ

◆講師=ホームクッキングコーディネーター 石川 智子 さん

◆材料代=1,000円

◆定員=20名(成人男女)

◆申込み=6月20日(火)まで

文学講座

〈テーマ〉

「ラフカディオ・ハーン(小泉八雲)の描いた女性像」

◆日程・内容

6月10日(土)

第1回 ラフカディオ・ハーンと小泉セツ

6月17日(土)

第2回 “美しい”日本女性

6月24日(土)

第3回 “怪談”の中の女性

◆時間=午後2時～3時30分

◆講師=東大阪大学 助教

三成 清香 さん

◆定員=35名

◆申込み=6月9日(金)まで

公民館カレッジ

☆楽しい世界史の“授業”です。先生の熱い語りには引き込まれてみませんか。

〈テーマ〉

年号が語る楽しい世界史の醍醐味

◆日時=7月28日・8月4日・18日

(全3回 金曜日)

午前10時～11時30分

◆講師=小山歯科衛生士専門学校
校長 入江 吉晴 さん

◆定員=35名

◆申込み=7月25日(火)まで

「はじめてのオカリナ」

◆日時=6月8・22日

7月6・20日(全4回・木曜)

◆時間=午後1時30分から3時

◆講師=オカリナ連盟認定講師

木村 けい子 さん

◆定員=20名

※オカリナをお持ちでない方は無料でお貸しいたします。

※2回目からの受講も可能です。

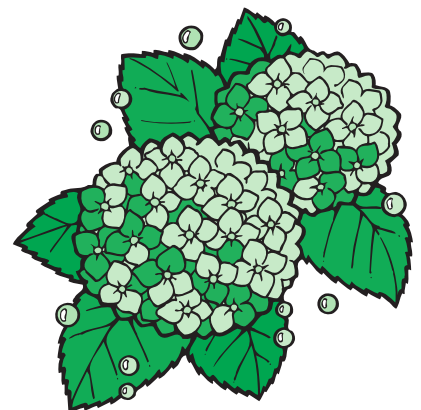

6月		
11	日	
12	月	休館日
13	火	おしゃべりサロン②
14	水	うたごえサロン
15	木	園芸教室
16	金	はっぴい MaMa・子育て講座 合同講座
17	土	みんなのパン工房
18	日	休館日
19	月	休館日
20	火	初めてのパッチワーク
21	水	
22	木	初めてのオカリナ
23	金	男の生活工房・女性学・はつらつシニア教室 合同講座 手芸教室
24	土	
25	日	
26	月	休館日
27	火	
28	水	家庭の料理教室 うたごえサロン
29	木	
30	金	
7月		
1	土	
2	日	
3	月	休館日
4	火	初めてのパッチワーク
5	水	はっぴい MaMa
6	木	男の生活工房 初めてのオカリナ
7	金	
8	土	
9	日	
10	月	休館日

受講生募集

子育て講座

第1回「ゆかたの着付けと和のマナー」

第2回「自分でゆかたを着てお祭りにでかけよう」

～ゆかたを自分で着て帯も結べるようになります。

きれいな所作で女子力Up↑～

◆日時＝第1回 7月28日(金)午後3時～5時

第2回 29日(土)午後1時～3時

◆対象＝小中高生～一般(小学生は親子でご参加ください)

◆講師＝全日本きものコンサルタント協会

装道礼法きもの教室講師

◆持ち物＝ゆかた・帯・ひも 3本

◆定員＝20名(先着順)

◆参加費＝なし

◆申し込み＝7月22日(土)まで



集まれ！夏休み！キッズひろば

木工作

「鉛筆立て」を作ろう

◆日時＝7月22日(土)

午前9時30分～11時30分

◆講師＝鈴木工務店

鈴木 克知 さん

◆材料代＝300円

◆定員＝20人

※小学3年生までは親子でご参加ください。

◆申込＝7月15日(土)まで

親子クッキング

楽しく作って食べましょう。

◆日時＝7月27日(木)

午前10時～午後1時

〈メニュー〉

・ドライカレー

・ナン

・サラダ・デザート

◆講師＝食生活改善推進協議会

◆材料代＝1人 500円程度

◆定員＝年長児から小学生親子 30名

◆申込み＝7月15日(土)まで

親子ハイキング

奥日光「水と緑のさわやか

ウォーク」

～湯滝から光徳～

◆日時＝8月1日(火)

午前7時30分～午後4時30分

◆講師＝日光自然博物館職員

◆参加費＝無料

◆定員＝小学生以上の親子30名

◆申込み＝7月25日(火)まで



工作

何に見えるかな？

石に絵を描こう

「ペーパーウェイト・

ドアストッパーづくり」

◆日時＝8月8日(火)

午前9時30分～11時30分

◆講師＝元子ども美術教室講師

猪瀬 真喜子 さん

◆参加費＝50円

◆定員＝15名(小さいお子さんは親子でご参加ください。)

◆申込み＝7月30日(日)まで

各種大会結果

上三川町
第1回ペタンク大会

4月13日

ふれあいの家ひまわり
優勝 八木沢 光

準優勝 高松 シツエ

第3位 蓬田 清

見目 政男
渡辺 浩
松本 三夫

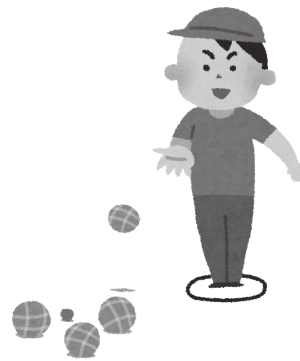

高円宮賜杯第37回全日本学
童軟式野球大会マクドナル
ド・トーナメント栃木県第
5ブロック大会

4月22日・23日

蓼沼緑地公園

優勝 吉田東グランパス

準優勝 上三川クラブ

上三川町剣道教室

1 日 体 験 教 室

剣道って
どんなもの？

お友達と
一緒にどうぞ



気軽に竹刀を
ふりにきてね

- ▶日時=6月17日(土)
午後7時~8時30分
- ▶場所=富士山公園内上三川町武道館

◎好きな時間だけの参加でもOK。
◎運動のできる服装で来てください。
普段の練習は、水・土曜日の午後7時~
8時30分です。
いつでも、見学・体験にいらしてください。

▶問い合わせ先=
上三川町剣道部部长 後藤
☎090(9203)4376

大会等予定

- 第23回一般バレーボールリーグ戦
6月4日 体育センター
- 第35回上三川町テニス大会(シングルス)
6月11日 町テニスコート・日産テニスコート
- 第14回上三川町体協ペタンク交流大会
6月15日 ふれあいの家ひまわり
- 一日体験剣道教室
6月17日 町武道館
- 上三川町スポーツ少年団体力テスト
6月18日 体育センター
- 第35回上三川町テニス大会(ダブルス)
6月18日 町テニスコート・日産テニスコート
- 第11回カナメ杯パークゴルフ大会
6月23日 田川ふれあい公園

体育センターカレンダー ☎ 567328

日	月	火	水	木	金	土	日	月	火	水	木	金	土
				1	2	3							1
6	4	5	6	7	8	9	10	7	2	3	4	5	6
	11	12	13	14	15	16	17		9	10	11	12	13
月	18	19	20	21	22	23	24	月	16	17	18	19	20
	25	26	27	28	29	30			23	24	25	26	27
									30	31			

開館時間=午前9時~午後9時 (●印は休館日)
★は特別開館日=午前9時~午後5時

県民スポーツ大会の 選手を募集します！

県民スポーツ大会「水泳選手」募集 します！

県民スポーツ大会の水泳種目が下記日程で
開催されます。

経験者はもちろん、健康増進のため水泳を
やっている方など、自分の記録に挑戦してみ
ませんか。

- ▶期日＝10月15日(日)
- ▶会場＝栃木県立温水プール館
(小山市外城371-1)

- ▶出場資格＝町内に住所を有する方
(小中高校生は不可)
- ▶申込期限＝8月4日(金)
- ▶その他＝出場資格等詳細は生涯学習課スポ
ーツ係までお問い合わせください。
- ▶問い合わせ先＝
生涯学習課 スポーツ係 ☎(56)9170

県民スポーツ大会「ビームライフ ル選手」募集します！

県民スポーツ大会のビームライフル種目が
下記日程で開催されます。

経験者はもちろん、これから始めたい方も
お気軽にご連絡ください。

- ▶期日＝10月15日(日)
- ▶会場＝栃木県立県北体育館
(大田原市美原3-2-62)



平成29年度ソフトバレーボール大会参加者募集

- ▶主催＝総合型地域スポーツクラブ「かみスポクラブ」
- ▶日時＝7月16日(日) 午前8時30分から
- ▶会場＝上三川町体育センター
- ▶競技部門＝①混合の部 ②女子の部
- ▶参加資格＝クラブ会員、近隣市町居住者、在勤者、
県内総合型地域スポーツクラブ加入チームなど
- ▶参加料＝会員チーム：1,000円、非会員チーム：2,000円
- ▶申込方法＝所定の申込み用紙に必要事項を記載の上、上三川町体育センター
に提出してください。(郵送、FAX、Eメールでも申込み可)
- ▶申込先＝
〒329-0611 上三川町上三川4270
上三川町体育センター内かみスポクラブ
事務局 宛
☎(57)2400 FAX(57)2402
E-mail : kamisupo@gmail.com
- ▶申込締切＝7月7日(金)
- ▶問い合わせ先＝
かみスポクラブスタッフ 鈴木 洋次
☎080(1041)6881



**e-POWER
NOTE**



NISSAN 栃木日産 上三川店 ☎0285-56-7723

図書館

☎ 7825
7826
FAX 7826

ちいさいお子さんむけのおはなしかい

毎週火曜日 午前11時から
場所〓おはなしの部屋
※ブックサイズのある日は午前9時50分から

おはなしひろば

毎週土曜日 午後2時から
場所〓おはなしの部屋
※協力〓図書ボランティア

「えいごのじかんですよー」

毎週土曜日 午後3時から
場所〓おはなしの部屋

シネマタイム

毎月第一火曜日・第三水曜日に大人の方向けの映画を上映いたします。

時間〓午後2時から
場所〓2階 視聴覚室
日にち〓6月6日(火)
綾小路きみまろ エキサイトライブ(78分)
日にち〓6月21日(水)
「ネコナブ」(85分)

日にち〓7月4日(火)
「私の頭の中の消しゴム」(17分)

**親子カンガルー教室
ブックサイズ**

日時〓6月13日(火)
午前9時50分～10時45分
場所〓2階 視聴覚室

対象〓10か月～2歳のお子さんと保護者の方(首がすわっていて、お座りができるお子さん)
定員〓10組
申込〓6月3日(土)午前9時30分からカウンターまたはお電話にて受付開始
※運動しやすい服装でおこしください

**てづくり工作会
「手作り音楽祭」**

日時〓6月17日(土)
午後2時から
場所〓図書館 南館
※材料無料、要申込
※協力〓上三川高校社会福祉部・図書ボランティア

**きまぐれ工作会
「くるくるおすし ふたたび」**

日時〓6月25日(日)
午後2時から
場所〓図書館 南館
※材料無料、要申込

てづくりキャンドル教室

きらめくキャンドルで雨の日も明るく楽しく！
日時〓7月1日(土)
午前10時30分から
場所〓2階 視聴覚室

定員〓12名
対象〓小学生
※2年生以下のお子さんは保護者同伴でお願いします。
材料費〓無料
申込〓6月10日(土)午前9時30分からカウンター又はお電話にて受付開始

ブックリサイクルフェア

図書館で除籍対象になった本を無料で譲りいたします。
日時〓7月17日(月)
午前9時30分～午後3時
場所〓図書館 南館
※選んだ本を入れる紙袋等をお持ちください。

企画展示コーナー

「映像化コーナー」

映像化した作品を中心として、関連資料なども展示しています。ぜひご利用ください。

「あめ」
雨の音を聞きながら、しっかりと読書はいかがでしょうか？
「父の口」
6月18日は父の日です。お父さんが活躍する本を集めました。似顔絵も描いてみよう。
「たなばた」
笹の葉、短冊、天の川…今年のお願ひ事は何にしよつ？

としよかんパン屋さん

毎週土曜日
第1部 午前11時30分～午後0時30分
第2部 午後2時30分～3時
詳しい販売日時は、ホームページを参照、またはお電話にてお問合わせください。
※販売〓地域活動支援センター

今月おすすめの1冊

私たちの生活と深くかわる税金の詳しい仕組みを知っていますか？
「図解わかる税金 2017-2018年版」(345/A)
芥川靖彦・篠崎雄二・著
新星出版社。

お知らせ

「かみのかわ町おこし夏祭り」夕顔サマーフェスティバルINかみのかわの開催に伴い、図書館駐車場が大変混雑し、利用者の皆様には多大なご不便をお掛けしている状況を考慮し、7月15日(土)・29日(土)は、午後1時にて閉館とさせていただきます。ご理解ご協力の程よろしくお願いいたします。

図書館カレンダー (●印は休館日)

	日	月	火	水	木	金	土
6月	4	●5	6	7	8	9	10
	11	●12	13	14	15	16	17
	18	●19	20	21	22	23	24
	25	●26	27	28	29	30	

	日	月	火	水	木	金	土
7月	2	●3	4	5	6	7	8
	9	●10	11	12	13	14	15
	16	17	18	19	20	21	22
	23	24	25	26	27	28	29
	30	31					

開館時間=午前9時30分～午後7時

東館南集会所

〒329-0611 上三川町大字上三川1223-1 ☎(56) 8506

共同学習会

「自立と共生を育む教育」高校生
生への人権教育」

高校生という年代に行われている人権教育の現状について学習し、これからの人権教育のあり方を考えます。

▼日時 6月30日(金)午後6時30分

▼会場 東館南集会所

▼講師 小山歯科衛生士専門学校

校長 入江 吉晴 氏

▼問い合わせ先

生涯学習課 生涯学習係

☎(56) 9159



6月 開放教室

「炭酸まんじゅう」を作ってみませんか?

今月は、「炭酸まんじゅう作り教室」です。手作りの素朴な味が楽しめます。ご家庭でも手軽に作れるようになりまします。作り方を覚えて家族と一緒に味わいませんか。誘い合つて、気軽に参加ください。

▼日時 6月18日(日)午前10時

▼講師 石戸 喜代子 先生

▼会場 東館南集会所

▼定員 10名(先着順・町内在住もしくは勤務の方)

▼材料費 500円

※エプロン、三角巾などをご用意ください。

▼申込期間 6月8日(木)～15日(木)

▼問い合わせ先

生涯学習課 生涯学習係

☎(56) 9159

6月～7月10日の教室・講座の予定

日	曜日	教室・講座	日	曜日	教室・講座	日	曜日	教室・講座
1	木	棒針教室	15	木	棒針教室・社交ダンス教室	29	木	
2	金	介護予防教室	16	金		30	金	共同学習会③
3	土	子ども書道教室	17	土	子ども書道教室			
4	日		18	日	炭酸まんじゅう作り教室			7月
5	月	はつらつフィットネスクラブ	19	月	はつらつフィットネスクラブ	1	土	子ども書道教室
6	火		20	火	歌謡教室	2	日	
7	水		21	水		3	月	はつらつフィットネスクラブ
8	木	社交ダンス教室	22	木	社交ダンス教室	4	火	
9	金		23	金		5	水	
10	土	お囃子教室	24	土	お囃子教室	6	木	棒針教室
11	日		25	日		7	金	
12	月	はつらつフィットネスクラブ	26	月	はつらつフィットネスクラブ	8	土	お囃子教室
13	火	歌謡教室	27	火	歌謡教室	9	日	
14	水		28	水		10	月	はつらつフィットネスクラブ

◇東館南集会所は、誰でもお出でいただけるよう、毎週土曜日に開放しています。

お知らせ版



元氣アップ栄養教室のお知らせ

第1回目は減塩のコツを、第2回目は疲労回復について町管理栄養士・保健師による健康講座を開催します。健康講座の後はヘルスメイトと一緒に料理を作りましょう。簡単に栄養バランスのとれた料理を紹介し、開催日の1週間前までにご予約ください。

▼対象 町内在住の概ね20歳～74歳の方

▼日程 6月13日(火)「野菜たっぷり減塩料理」
7月13日(木)「夏バテ解消さっぱり料理」

▼時間 午前9時30分～午後1時30分

▼場所 上三川いきいきプラザ

▼費用 1回につき500円

▼定員 各回25名

▼申込・問い合わせ先 健康課 成人健康係

☎5691333

元氣いっぱい!! 赤ちゃんボランティア募集

町では、町内の中学生・高校生を対象にサマースクールを実施します。その中で、「赤ちゃんふれあい体験」を行います。学生が赤ちゃんふれあうことで、育児の楽しさや大変さを実感し、命の大切さや家族に大切に育てられたことを知る機会につながっています。中高生とのふれあい体験にご協力いただける赤ちゃんを募集します。

▼日時 7月28日(金) 午後2時30分～3時15分 (受付：午後2時～)

▼場所 上三川いきいきプラザ 保健センター

▼申込方法 直接お電話で健康課へ

今月の納期 納期限6月30日(金)

町県民税…………… 第1期

今月の休日納税相談

日時=6月25日(日) 午前8時30分～正午
場所=1階 税務課窓口

連絡先=税務課 納税係
☎569121

健康診査受診券等の送付のお知らせ

6月下旬に「平成29年度健康診査受診券」「がん検診等無料クーポン券」を対象年齢の方にお送りします。

受診券は7月から始まる町の健康診査の受診に必要です。お手元に届きましたら、必ず内容をご確認ください。

▼対象 年齢は全て平成30年3月31日時点です。

☎569132

子どもの料理コンクール作品募集

テーマは「カラフルバランス弁当」。みなさんがピクニックで食べたいお弁当を作ってみてください。思わず笑顔になってしまおうような、アイ

☎5691333

▼問い合わせ先 健康課 成人健康係

上三川町 交通事故発生状況

	3月	4月
件数	9件	13件
負傷者数	11人	22人
死者数	0人	0人

ディアがたくさんつまった作品をお待ちしています!応募者にはすてきな賞品も用意しています。ぜひ応募ください。

▼応募資格 町内の小学4・5・6年生

▼1次審査 小山地区で最優秀賞に選ばれた方は、地区代表として2次審査に進みます。

▼2次審査 9月2日(土)宇都宮短期大学附属高等学校 ※2次審査では県内の地区代表者達がそれぞれ考案したお弁当を調理します。

▼申込方法 応募用紙に必ず写真を貼り付けて健康課へ提出。(応募用紙は各小学校で配布済みです。)

▼申込締切 7月19日(水)

▼問い合わせ先 健康課 成人健康係

☎5691333

町有財産の売却について

町では、不要になった物品を、ヤフー株式会社
 が運営する「Yahoo!オークション」の公有財産
 売却システムを利用して随時売却しています。

詳しくは町ホームページでご確認ください。

▶問い合わせ先＝

総務課 管財係 ☎(56)9114

「はかり」の定期検査

商店や会社・宅配便などの
 取引用(営業用)及び、病院・
 学校・保育所などの証明用に
 使用している「はかり」は、計
 量法で定められている定期検
 査を受けなければなりません。
 この検査を受けない「はか
 り」は、取引・証明に使用で
 きなくなりします。

そこで、使用中の「はかり」
 を1年おきに検査し、適正な
 計量を行うため定期検査を実
 施します。

平成27年度に定期検査を受
 けた方には、5月中旬に関係
 書類を送付しています。届い
 ていない場合や、新たに定期
 検査を受けなければならぬ
 「はかり」がある場合はお問
 い合わせください。

▼定期検査日時＝

6月12日(月)～14日(水)

午前10時～正午

午後1時～午後3時

▼場所＝役場北側車庫

▼問い合わせ先＝

産業振興課 商工振興係

☎(56)9150

農業者年金現況届受付

現況届は、農業者年金受給
 者が引続き年金を受ける資格
 があるかどうかについて、年
 1回確認するためのものです。

農業者年金基金より送付さ
 れた現況届の「受給権者欄に、
 住所・氏名を自署して提出し
 てください。

また、経営移譲年金及び特
 例付加年金を受給されてい
 る方は、「支給停止事由等に
 該当していないこと」の自己
 チェック欄が印字されてい
 ますので、「はい」「いいえ」

に○をつけ、提出してくださ
 い。

▼提出先＝農業委員会事務局

▼提出期限＝6月30日(金)

▼問い合わせ先＝

農業委員会事務局

☎(56)9166

住宅の耐震化について

「あなたのお住まい」地震への
 備えは大丈夫ですか？

昭和56年5月以前の基準で
 建築した木造住宅は、耐震性
 が不足している可能性があります。

このような昭和56年5月以
 前に建築した木造住宅につい
 て、耐震化を促進するために
 町では、耐震診断や耐震改修
 等への助成事業を実施してお
 ります。

また、耐震化に関するご相
 談についても、建築課にて受
 け付けております。

▼問い合わせ先＝

建築課 計画係

☎(56)9145

町営住宅入居者募集

▼募集住宅＝

愛宕町営住宅

3DK 1戸

下町第一町営住宅

3DK 2戸

▼受付期間＝

6月1日(木)～15日(木)

(土日、祝日を除く。)

▼家賃月額＝

愛宕

3DK(昭和49年築)

10,700円

21,100円

下町第一

3DK(昭和54年築)

12,600円

24,800円

※入居者の年収等により決ま
 ります。

※入居には、家賃の3か月分
 の敷金が必要です。
 ※入居可能日は、翌月1日に
 なります。

▼問い合わせ先＝

建築課 計画係

☎(56)9145

町営住宅入居者向け 駐車場募集

▼募集駐車場＝

下町共用駐車場

4区画

▼受付期間＝

6月1日(木)～15日(木)

(土日、祝日を除く。)

※町営住宅入居者または同居
 者のみ応募できます。

▼問い合わせ先＝

建築課 計画係

☎(56)9145

丸宇興業(株)

丸宇興業のリフォーム
 で二重丸◎ **100**

県内初、リフォームでTポイント進呈中
 い ろ よ く まんてん

☎ **0120 164910**点

日産・磯川緑地公園となり

人権施策推進審議会委員の募集

町の人権行政の基本的な施策を審議するため、上三川町人権施策推進審議会委員を公募します。

- ▶募集人員=2名
- ▶応募資格=町内に在住の20歳以上の方
- ▶任期=2年(今年度は3回の会議を予定しています)

▶応募期間=6月1日(木)～23日(金)
※募集要項及び応募用紙は、福祉課窓口で配布しています。なお、町ホームページからもダウンロードできます。

▶問い合わせ先=

福祉課 福祉人権係 ☎(56)9128

「あたりまえ そんなみ
ずこそ たからもの」

6月1日(木)から7日(水)までの1週間は「第59回水道週間」です。

一人ひとりが節水を心がけ、安全で良質な町上水道をご利用ください。

町上水道の新設や改造等は、町指定の給水装置工事業者でなければ工事を行うことができません。

工事を行う際には、町指定工事業者に直接ご依頼ください。町指定工事業者については、上下水道課で確認できます

ほか、町ホームページにも掲載しています。

水道料金や水道加入金等については、上下水道課へお問い合わせください。

▼問い合わせ先▶

上下水道課 業務係
☎(56)9168

県の施設をみる「県民バス」参加者募集

▼日時▶

7月27日(木)

第1集合地：芳賀町役場

(午前8時集合)

第2集合地：上三川町役場

(午前8時集合)

第3集合地：栃木県庁
(午前8時50分集合)

▼見学施設▶

日光自然博物館、農業試験場。昼食は、だいやの森(各自自由)

▼対象▶宇都宮市、上三川町、市貝町及び芳賀町にお住まいの方

▼定員▶50人

(応募多数の場合抽選)

▼申込方法▶

往復はがき(6月から124円)に参加者全員(1枚で2名まで)の、①氏名、②住所、③当日連絡可能な電話番号、④年齢、⑤性別、⑥希望集合地を明記の上、お申し込みください。

▼宛先▶〒320-8501

(住所不要) 栃木県庁 広報課 県民プラザ室

▼申込締切▶7月6日(木)

(当日消印有効)

▼問い合わせ先▶

栃木県民プラザ室

☎028(623)3766

6月15日は県民の日
です

栃木県では、郷土への理解と関心を深めること等を目的に、6月15日を県民の日と定めています。

6月17日(土)に県本庁舎等で記念イベントの開催や、県民の日を中心に県内外協賛施設で無料開放や一部割引等が行われます。

詳しくは、イベントガイドをご確認ください。

▼主なガイド配布場所▶

県本庁・合同庁舎、市町窓口

※県ホームページへも掲載しています。

▼問い合わせ先▶

栃木県民文化課

☎028(623)3422

栃木県育英会奨学生募集

公益財団法人 栃木県育英会では、平成29年4月に高等学校(中等教育学校の後期課程及び特別支援学校の高等部を含む)または、修業年限2年以上の専修学校高等課程

に在学している人を対象に奨学生を募集します。

▼募集期間▶

6月20日(火)まで

▼貸与金額▶

国公立 18,000円

私立 30,000円

▼願書配布先▶5月中旬に県内高等学校、市町教育委員会、県教育事務所、県民プラザ、県民相談室等に配布します。

▼ホームページ▶<http://www.tochiku.sakura.ne.jp/index.html>

※お願い

栃木県育英会では、奨学金の貸付原資となる善意の寄付金を募集しています。1人でも多くの方にご支援いただきたくお願い申し上げます。なお、寄付金の振込用紙は、お住まいの市町教育委員会等においてあります。詳細は育英会事務局までお問い合わせください。

▼問い合わせ先▶

(公財) 栃木県育英会事務局

☎028(623)3459

税務職員の募集

国税庁は、国税局や税務署において、使命感と誇りを胸に一緒に働く税務職員を募集します。

▼受験資格Ⅱ
 平成29年4月1日において、高等学校又は中等教育学校を卒業した日の翌日から起算して3年を経過していない者及び平成30年3月までに高等学校又は中等教育学校卒業見込の者など。

▼申込受付期間Ⅱ
 6月19日(月)午前9時～
 6月28日(水)「受信有効」

※原則インターネット申込
 ▼試験日Ⅱ
 (一次)9月3日(日)

(二次)10月11日(水)～20日(金)のうち指定する日時
 詳しくは人事院HPまで
 (http://www.jinji-shiken.go.jp/juken.html)

▼問い合わせ先Ⅱ
宇都宮税務署
 ☎028(621)2151
 (自動音声案内)

「子どもの人権110番」電話相談開設

法務省の人権擁護機関では、6月26日から7月2日を全国一斉「子どもの人権110番」強化週間とし、人権擁護委員

が子どもに対するいじめ、いやがらせ、強制・強要、暴行・虐待等の相談に電話で応じます。秘密は厳守されますので、安心してご相談ください。

▼日時Ⅱ
 6月26日(月)～7月2日(日)
 午前8時30分～午後7時
 (土・日は午前10時～午後5時)

▼問い合わせ先Ⅱ
宇都宮地方方法務局 栃木県人権擁護委員連合会
 ☎0120(007)110
 (フリーダイヤル)

平成29年度の労働保険 年度更新のお知らせ

平成29年度の労働保険年度更新の申告・納付時期は6月1日～7月10日となります。労働保険料の算定は、平成28年4月1日～平成29年3月31日までの賃金総額に保険料率

を乗じて得た額となります。

詳しくは、栃木労働局労働保険徴収室、労働基準監督署もしくは公共職業安定所にお問い合わせください。

▼問い合わせ先Ⅱ

栃木労働局総務部労働保険徴収室

☎028(634)9113

放送大学10月生募集のお知らせ

放送大学では、平成29年度第2学期(10月入学)の学生を募集中です。

放送大学は、テレビなどの放送やインターネットを通して学ぶ通信制の大学です。

心理・福祉・経済・歴史・文学・情報・自然科学など幅広い分野を学べます。

出願期間は9月20日まで。資料を無料で差し上げています。

▼資料請求・問い合わせ先Ⅱ

放送大学栃木学習センター
 ☎028(632)0572

農村環境改善センターの利用について

改善センターは、農村経営や農村生活の改善合理化、あるいは地域の皆さんの健康増進とコミュニケーションを深める場所です。施設には、多

目的ホールや会議室、和室、調理実習室、研修室等があり、余暇活動や地域の交流の場として幅広く利用されています。

▼開館時間Ⅱ

火～土曜日
 午前9時～午後9時30分
 日曜日・祝日

午前9時～午後5時

▼休館日Ⅱ月曜日、12月29日
 翌年1月3日

▼利用できる方Ⅱ町民及び町内に勤務している方

▼利用料Ⅱ有料(詳細は、公社までお問い合わせください。)

▼申込方法Ⅱ一ヶ月前から

公社窓口でお申し込みください。

▼問い合わせ先Ⅱ

(公財)上三川町農業公社
 ☎564312



- | | | |
|----|--------|--|
| 労働 | 刑事 | その他一般民事 |
| 離婚 | 金銭トラブル | 栃木県弁護士会所属 |
| 相続 | 不動産問題 | 【弁護士】
石田 弘太郎 / 大谷 円香
小倉 崇徳 / 小島 文恵 |

お気軽にご相談ください

とちぎ総合法律事務所
 TEL:028-612-6130

〒320-0847 栃木県宇都宮市滝谷町20番20号 SSビル101 FAX 028-666-7255

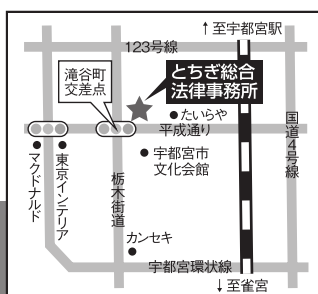

**平成29年度介護支援
専門員実務研修受講
試験のご案内**

- ▼試験日時 10月8日(日)
午前10時～正午
- ※試験時間は、解答免除等の
状況により異なります。
- ▼試験会場 Ⅱ
第1会場：宇都宮大学(峰
キャンパス)
第2会場：とちぎ健康の森
- ▼試験案内書(申込書) Ⅱ
- 配布期間
6月1日(木)～30日(金)
- 配布場所
上三川町保険課高齢者支援
係・栃木県保健福祉部高齢対
策課・各健康福祉センター・
とちぎ福祉プラザ・栃木県シ
ルバー大学各校・とちぎ健
康の森総合受付
- 受付期間
6月13日(火)～30日(金)
- 受付方法
試験案内書に同封の封筒で
簡易書留にて送付(6月30日
当日消印有効)
- ※受付期間以外の受付は一切
行いません。

▼受験料 Ⅱ7,700円
▼申込・問い合わせ先 Ⅱ
栃木県知事指定試験実施機
関
〒320-8503
栃木県宇都宮市駒生町
3337-1 とちぎ健康の
森2階

**「アルバイトのトラブ
ル」こんなことで
困っていませんか？」**

・お店が忙しくて休憩がもら
えません。
・学校のテストがある日もシ
フトを入れられてしまいます。
・開店の準備や片付けの時間
の給料がもらえません。
・店長から食事に行こうとし
つこく誘われます。

・売れ残った商品を買取
れって言われます。
・代わりを見つけないとバイ
トを辞めさせてもらえません。
困ったときは、栃木労働局総
合労働相談コーナーに相談
を!!

▼問い合わせ先 Ⅱ
栃木労働局総合労働相談
コーナー
☎028(634)9112

平成29年度

「学校支援ボランティア養成講座」のご案内

国分寺特別支援学校では、学校の教育や児童生徒等を理解していただくとともに、将来にわたり学校支援を行っていただくボランティアを育成するために講座を開催します。

福祉、ボランティアに関心のある方の参加をお待ちしています。

▶日時＝

- 第1回 7月29日(土) 午前9時30分～正午
- 第2回 9月30日(土) 午前9時30分～正午
- 第3回 10月21日(土) 午前9時30分～正午
- 第4回 11月 3日(金) 午前8時30分～午後3時
(おおぞら祭)
- 第5回 12月 2日(土) 午前9時～正午

▶対象者＝

障害のある方達へのボランティア活動に興味があり、かつ、本趣旨に賛同する高校生以上の生徒・学生および一般の方(20名程度)

▶申込締め切り日＝7月14日(金)

※応募者多数の場合、抽選とします。

▶費用＝受講料は無料ですが、保険に加入するため200円程度の保険料がかかります。

▶問い合わせ先＝栃木県立国分寺特別支援学校

☎0285(44)5121 FAX)0285(44)6698

メールアドレス kokubunjitoku@tochigi-edu.ed.jp

**「2018とちぎ求人
企業合同説明会」の開催**

栃木県では、県内企業に就職を希望している平成30年3月大学・短大・高専・専修学校等卒業予定者及び学校卒業後3年以内の未就職卒業生や概ね45歳未満の同学歴卒業の若年者等を対象に「求人企業合同説明会」を開催します。

参加企業は130社程度を予定しています。また、参加企業は県ホームページ(労働政策課 お知らせ・行政情報)内にてお知らせします。

参加を希望する方は、予約の必要はありませんので、当日直接会場にお越しください。

▼日時 Ⅱ

6月8日(木)
午後1時～4時

▼場所 Ⅱ

マロニエプラザ

(宇都宮市元今泉6-1-37)

▼問い合わせ先 Ⅱ

栃木県労働政策課 雇用対

策担当

☎028(623)3224

働く人のメンタルヘルス 相談のお知らせ

栃木県では、県内の労政事務所で「働く人のメンタルヘルス相談」を実施しています。職場でストレスやメンタルヘルス不調を抱えている方、そのご家族や上司・同僚の方からの相談に、産業カウンセラーが無料で応じます。

▼日時

奇数月の第2金曜日（7月14日、9月8日、11月10日、1月12日、3月9日）
午後1時30分～4時30分

※相談日は変更になることがあ

りますので、詳細は労政事務所までお問い合わせください。
▼場所 宇都宮労政事務所
宇都宮市竹林町1030

1 2

栃木県庁河内庁舎5階

▼相談形態

事前予約による面接・電話相談
※相談希望日の3日前までに労政事務所へご予約ください。
※相談予約受付：平日午前8時30分～午後5時15分

▼問い合わせ先

宇都宮労政事務所
☎028(626)3053

「とちぎU-Jターン 就職支援フェア」を開 催します

栃木県では、栃木県内に就職を希望している学生（平成30年3月、大学・短大・高专・専修学校等の卒業予定者）及び卒業後3年以内の未就職卒業者等を対象に「とちぎU-Jターン就職支援フェア・合同企業説明会」を開催致します。参加を希望する方は、履歴書・事前予約は不要ですので、当日直接会場にお越しください。

▼日時・場所

6月17日（土）午後1時～4時（受付：午後0時30分～）
大田区産業プラザPiO
小展示場

東京都大田区南蒲田1丁目20-20

主催 栃木県・栃木労働局・ハローワーク

▼問い合わせ先

株式会社ワークエントリー
☎028(612)8643

福祉・介護職スタート 講座

福祉・介護職未経験者などを対象に、福祉・介護の仕事・職場について正しく理解していただく講座を開催します。

▼対象者

福祉・介護職未経験者、他分野からの転職を考えている方、資格を持っているが経験の少ない方など

▼日時

6月17日、8月19日、10月21日、12月9日（土）
午前10時～正午

▼場所

とちぎ福祉プラザ3階 社協会議室（宇都宮市若草1-10-6）

▼参加費

無料
▼定員 各回20名（定員になり次第締め切り）

▼申込・問い合わせ先

社会福祉法人栃木県社会福祉協議会 福祉人材・研修センター
☎028(643)5622

FAX 028(623)4963

「かみたんメール」 登録のお願い

町では、「かみたんメール」を災害時緊急速報の提供手段として活用しています。QRコードかメールアドレスに空メールを送信して、手続きを進めてください。

●QRコード



●空メールアドレス

t:kamitan-mail@sg-m.jp

▼問い合わせ先

企画課 情報広報係
☎(56) 9117

議会を傍聴しませんか

議会定例会は、6月6日(火)から開会となります。

議会では、町の重要な施策や、皆さんの身近な問題が審議されます。

傍聴される方は、議会当日、役場4階議会事務局にて、備え付けの用紙に住所・氏名などをご記入ください。傍聴券を先着順で交付いたします。

なお、車いすでの傍聴もできますので、事前に議会事務局へご連絡ください。

また、日程等については町のホームページをご覧ください。議会事務局にお問い合わせください。

▶問い合わせ先＝

議会事務局 ☎(56)9162



栃木県シルバー大学 校第39期生の募集

栃木県シルバー大学校は、高齢者の健やかで生きがいのある人生を支援するとともに、地域活動実践者の養成を目指しています。なお、学区の定めはありません。

▼募集内容

・中央校320名(火曜コース160名・金曜コース160名)
・南校120名(木曜日)
・北校120名(水曜日)

▼学習時間

概ね週1回1日4時間
午前10時～正午・午後1時～3時

▼学習年限

2年間

▼授業料等

授業料年額18,500円
資料代年額2,050円

※授業教材費・自治会費・クラブ活動・交通費等は自己負担。

▼応募資格

・60歳以上(平成30年3月31日現在)で県内在住の方

※50歳(平成30年3月31日現在)～60歳未満の方でも他の要件を満たし、町長の推薦があれば応募できます。

・地域活動を実践している、又は地域活動に意欲がある方
・第25期生(平成17年度以降)のシルバー大学校を卒業していない方

▼応募手続き

・申込方法
入学願書等に必要事項記入の上、返信用封筒と併せて持参又は郵送

・受付期間

6月1日(木)～30日(金)

※郵送の場合は、6月30日(金)の消印有効

なお、町に提出する場合、土日の閉庁日は受付していません。

▼提出書類

・入学願書、返信用封筒(82円切手貼付)

▼提出先

保険課高齢者支援係又は入学を希望するシルバー大学校

※町長の推薦が必要な方は保険課高齢者支援係まで

▼学校説明会

●時間：午前10時～正午
●中央校
6月5日(月)

●南校

6月6日(火)

●北校

6月8日(木)

※当日入学を希望する学校へ、直接お越しください。

▼問い合わせ先

中央校

宇都宮市駒生町3337-1

☎028(643)3390

南校

栃木市神田町9-40

☎0282(22)5325

北校

矢板市矢板54

☎0287(43)9010

こころの相談

開催日=6月23日(金)
7月23日(日)
相談時間=午前9時～午後0時20分
(1人約1時間)
場所=上三川いきいきプラザ
共用相談室
相談員=カウンセラー
申込期間(予約制)
=相談の1週間前まで(土日祝日は除く)
費用=無料
問い合わせ先=
健康課 成人健康係
☎(56)9133

隣保相談

地域住民の生活上の相談、人権にかかわる相談に応じます。
日時=6月10日(土)
午前10時～正午
場所=東館南集会所
問い合わせ先=
福祉課 福祉人権係
☎(56)9128

法律相談

日時=6月18日(日)
午前10時～午後1時(1人20分)
場所=上三川いきいきプラザ
共用相談室
相談員=栃木県弁護士会弁護士
申込期間(予約制)=
6月1日(木)～16日(金)
費用=無料
連絡先=福祉課 福祉人権係
☎(56)9128 FAX(56)6868

心配ごと相談

日時=第2・第4水曜日
午前9時～正午(祝日を除く)
場所=上三川いきいきプラザ
共用相談室
内容=日常生活上に生じる心配ごと、困りごとなど
問い合わせ先=
上三川町社会福祉協議会
☎(56)3166

上三川北地域福祉センターカレンダー

開館時間=午前8時30分～正午、午後1時～5時(●印は休館日)

日	月	火	水	木	金	土	日	月	火	水	木	金	土		
				1	2	3							1		
6	4	5	6	7	8	9	10	7	2	3	4	5	6	7	8
	11	12	13	14	15	16	17		9	10	11	12	13	14	15
	18	19	20	21	22	23	24		16	17	18	19	20	21	22
	25	26	27	28	29	30			23	24	25	26	27	28	29
									30	31					

▶問い合わせ先=☎(56)6685

平成29年度学校公開のご案内

栃木県立国分寺特別支援学校は、知的に障害のある小学生から高校生までが学ぶ学校です。この度、地域の皆さんに広く学校を知っていただくために、学校公開を行います。

子どもたちの学習の様子や校内の施設などをご覧いただき、特別支援学校や知的障害を持つ子どもたちについて知っていただければ幸いです。

▶日時＝第1回 7月4日(火)

第2回 10月18日(水)

午前9時～午後0時20分

▶場所＝栃木県立国分寺特別支援学校
(下野市柴6-2)

▶問い合わせ先＝

主幹教諭 福田昌久 ☎0285(44)5121

もりもり食べようかみのかわ

食育交流会「夏野菜のカレー」を作ろう！

▶日時＝7月1日(土) 午前10時から

▶場所＝農村環境改善センター

▶内容＝ジャガイモ掘り体験・夏野菜カレー作り

▶参加料＝300円

▶定員＝25人(先着順)

▶申込・問い合わせ先＝

郷土食を考える集い実行委員会

☎・FAX ⑤⑥0755

※電話：午後2時～4時(平日)

※氏名・人数・連絡先をお知らせください。



第22回夕顔サマーフェスティバル INかみのかわ

▶日時＝7月29日(土)【雨天の場合は7月30日】

▶場所＝上三川通り

第1部 流し踊り・各種イベント

第2部 納涼花火大会

※花火の協賛金募集しています。記念の花火を打ち上げてみませんか

～よさこいかみのかわ参加者募集～

▶各種団体・会社・自治会・友だち同士・個人など老若男女問わず大歓迎(15名以上の団体に参加賞あり)

▶よさこいかみのかわ踊りのビデオテープを貸出します。

▶よさこい踊り講習会

日時＝6月30日・7月7日・14日・21日(金)

午後7時～9時

▶場所＝町商工会館

▶問い合わせ先＝

夕顔サマーフェスティバルINかみのかわ

実行委員会事務局(上三川町商工会内)

☎⑤⑥2206 FAX⑤⑥0711

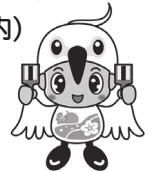

大みこし担ぎ手募集!

かみのかわ町おこし夏祭りを今年も下記のとおり実施致します。

▶日時＝7月15日(土)午後2時30分～9時30分

▶大みこし渡御場所＝白鷺神社～下町交差点

多数の担ぎ手大歓迎、法被は後日配布します。

▶問い合わせ先＝祭友会 村上

☎090(1819)2689

FAX ⑤③5919

日用品、生活雑貨、作業用品、季節の商品、LPガス、灯油

暮らしの店 **海老原善次商店**

安くてよい商品は当店で!

親切、ていねい、楽しい。商品1個からでも配達します
お気軽にお問い合わせください

上三川町上三川4879 ☎0285(56)2065 ホームページ：<http://ebiharashouten.com/>

ギャラリー&

多目的スペース

やねうら

ギャラリー展示、趣味やサークル、地域の集まりなどにご利用ください。利用者随時受付中です。イベントスケジュールやご利用のお問い合わせは「海老原善次商店」までお気軽にお問い合わせください。

上三川小学校全校遠足

5月1日、上三川小学校の全校遠足が行われました。
この遠足は毎年、5月1日の上三川小学校創立記念日に行われており、高学年の児童が低学年の児童の手を引いて、楽しく元気に、富士山公園までの道のりを歩きました。

富士山公園では、6年生の児童を中心にした縦割り班で、「玉入れ」や「綱引き」などをして、みんなで楽しく活動することができました。



藤の花を眺めながら

お花見お食事会

4月27日、子育て支援センター『あったかひろば』でお花見お食事会が開催されました。

お母さんたちが作った草もちとお弁当を、親子でおいしく食べました。

満開には少し早い藤の花を眺め、甘い香りを感じながら“春”のひとときを過ごしました。



かみたんメールの登録はこちら
t-kamitan-mail@sg-m.jp



人口と世帯【平成29年5月1日現在】

人口：31,374人（-15）世帯数：11,507世帯（+14）
男性：16,035人（-9）女性：15,339人（-6）